



ESTADO DO RIO GRANDE DO NORTE  
**PREFEITURA MUNICIPAL DE PUREZA**  
Praça 5 de Abril, nº 180 – Centro – CEP 59.582-000  
CNPJ: 08.290.223/0001-42

## EDITAL DE LICITAÇÃO

PROCESSO ADMINISTRATIVO Nº 103088/2025

MODALIDADE: CONCORRÊNCIA ELETRÔNICA Nº 006/2025

CRITÉRIO: MENOR PREÇO POR LOTE, SOB O REGIME DE EMPREITADA POR PREÇO GLOBAL

PLATAFORMA: [www.bnc.org.br](http://www.bnc.org.br)

Órgão Realizador do Certame: PREFEITURA MUNICIPAL DE PUREZA/RN

Praça 5 de Abril, nº 180 – Centro – CEP 59.582-000, E-mail: [licitacaopureza2025@gmail.com](mailto:licitacaopureza2025@gmail.com)

O Órgão Realizador do Certame acima qualificado, inscrito no CNPJ 08.290.223/0001-42, doravante **denominado simplesmente ORC**, torna público para conhecimento de quantos possam interessar que fará realizar através do Agente de Contratação, assessorado por sua Equipe de Apoio, sediado no endereço acima, às **08:01 horas do dia dezembro de 2025**, por meio do site [www.portaldecompraspublicas.com.br](http://www.portaldecompraspublicas.com.br), licitação na modalidade Concorrência nº 004/2025, na forma eletrônica, com critério de julgamento menor preço por item, e sob o regime de empreitada por preço global; tudo de acordo com este instrumento e em observância a **Lei Federal nº 14.133, de 1º de Abril de 2021; Decreto nº 11.462, de 31 de março de 2023, Lei Complementar nº 123, de 14 de Dezembro de 2006; Instrução Normativa nº 73 SEGES/ME, de 30 de Setembro de 2022; Decreto nº 11.462, de 31 de março de 2023**; E legislação pertinente, consideradas as alterações posteriores das referidas normas; conforme os critérios e procedimentos a seguir definidos, almejando obter a melhor proposta.

Data do início de acolhimento das propostas: 02/12/2025. Horário: 08:00 – horário de Brasília.
Data limite para impugnação e esclarecimentos: 11/12/2025 às 23:59 – horário de Brasília.
Data do fim do recebimento das propostas: 16/12/2025. Horário: 08:00 - horário de Brasília.
Data de abertura da sessão pública: 16/12/2025. Horário: 08:01 - horário de Brasília.
Local: <a href="http://www.bnc.org.br">www.bnc.org.br</a>

**1.0. DO OBJETO:** Constitui objeto da presente licitação: Contratação de empresa especializada na execução dos serviços de pavimentação de diversas ruas no bairro de Nova Descoberta, município de Pureza-RN.

### 1.1. MENOR PREÇO POR LOTE.

1.2. O critério de julgamento adotado será o menor preço, observadas as exigências contidas neste instrumento e seus anexos quanto às especificações do objeto.

1.3. Na referida contratação será concedido tratamento diferenciado e simplificado para as Microempresas e Empresas de Pequeno Porte, nos limites previstos da Lei 123/06, consideradas as hipóteses e condições estabelecidas no Art.4º, da Lei 14.133/21. Todavia, serão afastados os benefícios estabelecidos nos Arts. 47 e 48, por estarem presentes, isolada ou simultaneamente, as situações previstas nos Incisos II e III, do Art. 49, todos do mesmo diploma legal.

1.4. Todas as referências de tempo neste Edital, no respectivo aviso e durante a sessão pública obedecerão o horário de Brasília - DF.

### 2.0. DA IMPUGNAÇÃO AO EDITAL E DO PEDIDO DE ESCLARECIMENTO

2.1. Informações ou esclarecimentos sobre esta licitação, serão prestados oficialmente no endereço: [www.bnc.org.br](http://www.bnc.org.br).

2.2. Qualquer pessoa - cidadão ou licitante - é parte legítima para impugnar o Edital deste certame por irregularidade ou para solicitar esclarecimento sobre os seus termos, devendo encaminhar o respectivo pedido, dirigido ao Agente de Contratação, até 03 (três) dias úteis antes da data de abertura da sessão pública, por meio eletrônico, exclusivamente, da seguinte forma:

2.2.1. No endereço: [www.bnc.org.br](http://www.bnc.org.br)

2.3. O Agente de Contratação responderá aos pedidos de esclarecimentos ou impugnação no prazo



ESTADO DO RIO GRANDE DO NORTE  
**PREFEITURA MUNICIPAL DE PUREZA**

Praça 5 de Abril, nº 180 – Centro – CEP 59.582-000

CNPJ: 08.290.223/0001-42

de até três dias úteis, contado da data de seu recebimento, limitado ao último dia útil anterior à data da abertura do certame, e poderá requisitar subsídios formais aos responsáveis pela elaboração deste Edital e dos seus anexos.

2.4. A impugnação não possui efeito suspensivo, sendo a sua concessão medida excecional que deverá ser motivada pelo Agente de Contratação, nos autos do processo de licitação.

2.5. Acolhida a impugnação contra o Edital, será definida e publicada nova data para realização do certame, observados os prazos fixados na norma vigente.

2.6. As respostas aos pedidos de esclarecimentos e impugnações serão divulgadas em sítio eletrônico oficial do ORC e no sistema, dentro do prazo estabelecido no item 2.3, e vincularão os participantes e a Administração.

### **3.0. DOS ELEMENTOS PARA LICITAÇÃO**

3.1. Aos participantes serão fornecidos os seguintes elementos que integram este Edital para todos os fins e efeitos:

3.1.1. ANEXO I – PROJETO BASICO – ESPECIFICAÇÕES;

3.1.2. ANEXO II - MODELO DE DECLARAÇÃO – de não empregar menor;

3.1.3. ANEXO III - MODELO DE DECLARAÇÃO – que a proposta compreender integralidade dos custos;

3.1.4. ANEXO IV - MINUTA DO CONTRATO;

3.1.5. ANEXO V - MODELOS DE DECLARAÇÕES - cumprimento de requisitos normativos.

3.1.6. ANEXO VIII – PLANILHAS

3.2. A obtenção do Edital será feita da seguinte forma:

3.2.1. Pelos endereços eletrônicos:

3.2.1.1. TCE/RN: [www.tce.rn.gov.br](http://www.tce.rn.gov.br), [licitacaopureza2025@gmail.com](mailto:licitacaopureza2025@gmail.com);

3.2.1.2. [www.bnc.org.br](http://www.bnc.org.br); e

3.2.1.3. [www.gov.br/pncp](http://www.gov.br/pncp).

### **4.0. DO SUPORTE LEGAL**

4.1. Esta licitação reger-se-á pela Lei Federal nº 14.133, de 1º de Abril de 2021; Lei Complementar nº 123, de 14 de Dezembro de 2006; Instrução Normativa nº 73 SEGES/ME, de 30 de setembro de 2022; e legislação pertinente, consideradas as alterações posteriores das referidas normas; que ficam fazendo partes integrantes deste Edital, independente de transcrição.

### **5.0. DO PRAZO E DOS RECURSOS ORÇAMENTÁRIOS**

5.1. O prazo máximo para a execução do objeto ora licitado, conforme suas características e as necessidades do ORC, e que admite prorrogação nas condições e hipóteses previstas na Lei 14.133/21, está abaixo indicado e será considerado a partir da emissão da Ordem de Serviço: Início: 3 (três) dias; Conclusão: 06 (SEIS).

5.2. O prazo de vigência do correspondente contrato será determinado: 12 (doze) meses, considerado da data de sua assinatura; podendo ser prorrogado, nas hipóteses nos termos dos Arts. 105 a 114, da Lei 14.133/21.

5.3. As despesas decorrentes do objeto deste certame, correrão por conta da OGM

### **6.0. DAS CONDIÇÕES DE PARTICIPAÇÃO**

6.1. A licitação será realizada à distância e em sessão pública, por meio do sistema disponível no endereço eletrônico: [www.bnc.org.br](http://www.bnc.org.br).

6.2. Deverão ser observadas as normas e procedimentos estabelecidos pelo provedor do sistema, disponíveis no referido sítio eletrônico para acesso ao sistema e operacionalização.

6.3. Caberá ao licitante interessado em participar deste certame, acompanhar as operações no sistema eletrônico durante o processo licitatório e responsabilizar-se pelo ônus decorrente da perda



ESTADO DO RIO GRANDE DO NORTE  
**PREFEITURA MUNICIPAL DE PUREZA**

Praça 5 de Abril, nº 180 – Centro – CEP 59.582-000

CNPJ: 08.290.223/0001-42

de negócios diante da inobservância de mensagens emitidas pela Administração ou de sua desconexão; e comunicar imediatamente ao provedor do sistema qualquer acontecimento que possa comprometer o sigilo ou a segurança, para imediato bloqueio de acesso.

6.4. A participação neste certame é aberta a quaisquer interessados, inclusive as Microempresas e Empresas de Pequeno Porte, nos termos da legislação vigente.

6.5. Não poderão participar os interessados:

6.5.1. Que não atendam às condições deste Edital e seus anexos;

6.5.1. Estrangeiros que não tenham representação legal no Brasil com poderes expressos para receber citação e responder administrativa ou judicialmente;

6.5.2. Que estejam sob falência, concurso de credores, concordata ou em processo de dissolução ou liquidação;

6.5.3. Proibidos de participar de licitações e celebrar contratos administrativos, na forma da legislação vigente;

6.5.4. Cujo estatuto ou contrato social não incluir o objeto desta licitação; e

6.5.5. Que se enquadrem nas vedações previstas no Art. 14º, da Lei 14.133/21.

**6.6. O presente Edital não possibilitará a participação das pessoas físicas.**

6.7. É permitida a participação de pessoas jurídicas que estejam reunidas em consórcio, observadas as seguintes normas:

6.7.1. Comprovação da existência de compromisso público ou particular de constituição de consórcio, subscrito pelos consorciados, com indicação da empresa líder do consórcio, que será responsável por sua representação perante o ORC;

6.7.2. Apresentação dos documentos de habilitação exigidos neste instrumento, por parte de cada consorciado, com admissão, quando for o caso, para efeito de habilitação técnica, do somatório dos quantitativos de cada consorciado e, para efeito de habilitação econômico-financeira, do somatório dos valores de cada consorciado:

6.7.2.1. Será estabelecido para o consórcio acréscimo de 30% (trinta por cento) sobre o valor exigido de licitante individual para a habilitação econômico-financeira. O referido acréscimo não se aplica aos consórcios compostos, em sua totalidade, de microempresas e pequenas empresas, assim definidas em lei;

6.7.3. Impedimento de a empresa consorciada participar, na mesma licitação, de mais de um consórcio ou de forma isolada;

6.7.4. Responsabilidade solidária dos integrantes pelos atos praticados em consórcio, tanto na fase de licitação quanto na de execução do contrato;

6.7.5. O licitante vencedor é obrigado a promover, antes da celebração do contrato, a constituição e o registro do consórcio, nos termos do respectivo compromisso anteriormente subscrito pelos consorciados;

6.7.6. A substituição de consorciado deverá ser expressamente autorizada pelo ORC e condicionada à comprovação de que a nova empresa do consórcio possui, no mínimo, os mesmos quantitativos para efeito de habilitação técnica e os mesmos valores para efeito de qualificação econômico-financeira apresentados pela empresa substituída para fins de habilitação do consórcio no processo licitatório que originou o contrato; e

6.7.7. A proposta será enviada pela empresa responsável pelo consórcio.

**6.8. Não será permitida a participação de sociedades cooperativas.**

**6.9. CONDIÇÕES ESPECÍFICAS: Qualificação Técnico-Profissional e Técnico-Operacional:**

6.9.1 Certidão de registro ou inscrição da empresa no Conselho Regional de Engenharia e Agronomia (CREA) ou Conselho de Arquitetura e Urbanismo (CAU), da Pessoa Jurídica e de seu(s) responsável (eis) técnico(s);



ESTADO DO RIO GRANDE DO NORTE  
**PREFEITURA MUNICIPAL DE PUREZA**

Praça 5 de Abril, nº 180 – Centro – CEP 59.582-000

CNPJ: 08.290.223/0001-42

6.9.2 Comprovação de que possui em seu quadro técnico, no mínimo, os seguintes profissionais: Engenheiro Civil devidamente reconhecidos pelo CREA;

6.9.3 A licitante deverá comprovar que possui, em seu quadro permanente, profissional de nível superior com formação em Engenharia Civil, devidamente registrado e com inscrição ativa no Conselho Regional de Engenharia e Agronomia – CREA, conforme as exigências da Lei nº 5.194/1966 e do art. 67, §2º, da Lei nº 14.133/2021. O referido profissional deverá apresentar **Certidão ou Certificado de Acervo Técnico (CAT)** emitido pelo CREA, que comprove experiência prévia e compatível com a natureza, complexidade e relevância dos serviços que compõem o objeto desta licitação, demonstrando aptidão para a execução das atividades descritas no Termo de Referência.

6.9.4 Capacidade técnico-operacional: atestado (anotação) de capacidade técnica em nome da empresa licitante, expedido por pessoa jurídica de direito público ou privado, que comprove ter a licitante executado serviço (s) compatível (is) com o objeto licitado.

6.9.5 Para constatar a veracidade das informações prestadas em atestados ou declarações, caso a equipe de apoio entenda necessário, poder-se-á promover diligências junto às respectivas emitentes.

6.9.6 Os responsáveis técnicos acima elencados deverão pertencer ao quadro permanente da empresa licitante, na data prevista para entrega da proposta, entendendo-se como tal, para fins deste Edital, o sócio que comprove seu vínculo por intermédio de contrato social/estatuto social; o administrador ou o diretor; o empregado devidamente registrado em Carteira de Trabalho e Previdência Social; e o prestador de serviços com contrato escrito firmado com o licitante, devidamente registrado em cartório. Para todas as hipóteses faz-se necessário ser demonstrada a Anotação de Responsabilidade Técnica-ART ou o Registro de Responsabilidade Técnica - RRT do profissional junto a empresa por meio de certidão emitida pelo CREA ou CAU, conforme o caso.

6.10 A existência de restrição relativamente à regularidade fiscal e trabalhista não impede que a licitante qualificada como microempresa ou empresa de pequeno porte seja declarada vencedora, uma vez que atenda a todas as demais exigências do edital.

6.10.1 A declaração do vencedor acontecerá no momento imediatamente posterior à fase de habilitação.

6.11 Caso a proposta mais vantajosa seja ofertada por licitante qualificada como microempresa ou empresa de pequeno porte, e uma vez constatada a existência de alguma restrição no que tange à regularidade fiscal e trabalhista, a mesma será convocada para, no prazo de 5 (cinco) dias úteis, após a declaração do vencedor, comprovar a regularização. O prazo poderá ser prorrogado por igual período, a critério da administração pública, quando requerida pelo licitante, mediante apresentação de justificativa.

6.12 A não-regularização fiscal e trabalhista no prazo previsto no subitem anterior acarretará a inabilitação do licitante, sem prejuízo das sanções previstas neste Edital, sendo facultada a convocação dos licitantes remanescentes, na ordem de classificação. Se, na ordem de classificação, seguir-se outra microempresa, empresa de pequeno porte ou sociedade cooperativa com alguma restrição na documentação fiscal e trabalhista, será concedido o mesmo prazo para regularização.

6.13 Havendo necessidade de analisar minuciosamente os documentos exigidos, o Pregoeiro suspenderá a sessão, informando no “chat” a nova data e horário para a continuidade da mesma.

6.14 Será inabilitado o licitante que não comprovar sua habilitação, seja por não apresentar quaisquer dos documentos exigidos, ou apresentá-los em desacordo com o estabelecido neste Edital.

6.15 Nos itens não exclusivos a microempresas e empresas de pequeno porte, em havendo inabilitação, haverá nova verificação, pelo sistema, da eventual ocorrência do empate ficto, previsto nos artigos 44 e 45 da LC nº 123, de 2006, seguindo-se a disciplina antes estabelecida para aceitação da proposta subsequente.

6.16 Constatado o atendimento às exigências de habilitação fixadas no Edital, o licitante será declarado vencedor.

6.17. **GARANTIA DE PROPOSTA:** O licitante deverá atender ao requisito abaixo e o respectivo comprovante encaminhado por meio do sistema eletrônico, quando solicitado pelo Agente de Contratação, como requisito de pré-habilitação:

6.17.1. comprovantes do recolhimento de quantia a título de garantia de proposta, um valor equivalente de R\$ 12.414,52 (doze mil, quatrocentos e quatorze reais e cinquenta e dois centavos), nas mesmas modalidades e critérios previstos no “caput” e § 1º do Art. 58 da Lei Federal nº 14.133/21, esta comprovação





ESTADO DO RIO GRANDE DO NORTE  
**PREFEITURA MUNICIPAL DE PUREZA**

Praça 5 de Abril, nº 180 – Centro – CEP 59.582-000

CNPJ: 08.290.223/0001-42

terá como referência o momento de apresentação da proposta, portanto, o prazo máximo para a "prestação" da referida garantia é até a data e o horário previstos para abertura da sessão pública desta licitação. Encerrada a etapa de envio de lances e após a avaliação da conformidade da proposta, em relação ao licitante provisoriamente vencedor, o referido comprovante deverá ser encaminhado por esse proponente no prazo de 2 (duas) horas, contado da solicitação do Agente de Contratação. Caberá ao licitante optar por uma das seguintes modalidades de garantia:

6.17.2. títulos da dívida pública emitidos sob a forma escritural, mediante registro em sistema centralizado de liquidação e de custódia autorizado pelo Banco Central do Brasil, e avaliados por seus valores econômicos, conforme definido pelo Ministério da Economia; a) seguro garantia; b) fiança bancária emitida por banco ou instituição financeira devidamente autorizada a operar no País pelo Banco Central do Brasil; c) título de capitalização custeado por pagamento único, com resgate pelo valor total. Na hipótese do comprovante bancário apresentar alguma inconsistência que não permita a confirmação de depósito do valor referente à garantia, a proposta será desclassificada:

6.17.2.1. A garantia de proposta será devolvida ao licitante no prazo de 10 (dez) dias úteis, contado da assinatura do contrato ou da data em que for declarada fracassada a licitação;

6.17.2.2. Implicará execução do valor integral da garantia de proposta a recusa em assinar o contrato ou a não apresentação dos documentos para a contratação;

6.17.2.3. Não sendo comprovado o recolhimento da correspondente quantia a título de garantia de proposta conforme as disposições deste item, inclusive se for realizado posteriormente a data e o horário previstos para abertura da sessão pública desta licitação, a respectiva proposta será desclassificada.

## **7.0. DO CREDENCIAMENTO**

7.1. Poderão participar desta Concorrência os interessados que estiverem previamente credenciados no sistema eletrônico de disputa à distância utilizado pelo ORC, acessando o seguinte endereço eletrônico: [www.bnc.org.br](http://www.bnc.org.br).

7.2. Os interessados deverão atender às condições e procedimento constantes do referido site, cujo credenciamento implica a responsabilidade do licitante ou de seu representante legal e a presunção de sua capacidade técnica para realização das transações inerentes ao certame.

7.3. O licitante responsabiliza-se exclusiva e formalmente pelas transações efetuadas em seu nome, assume como firmes e verdadeiras suas propostas e seus lances, inclusive os atos praticados, diretamente ou por seu representante, excluída a responsabilidade do provedor do sistema eletrônico ou do ORC por eventuais danos decorrentes de uso indevido das credenciais de acesso, ainda que por terceiros.

7.4. É de responsabilidade do cadastrado conferir a exatidão dos seus dados cadastrais no referido sistema e mantê-los atualizados junto aos órgãos responsáveis pela informação, devendo proceder, imediatamente, à correção ou à alteração dos registros tão logo identifique incorreção ou aqueles se tornem desatualizados.

7.5. A não observância do disposto no item anterior poderá ensejar desclassificação no momento da habilitação.

## **8.0. DA APRESENTAÇÃO DA PROPOSTA E DOS DOCUMENTOS DE HABILITAÇÃO**

8.1. Na presente licitação, **a fase de habilitação será a pós a etapa de lances apresentação de propostas e lances e de julgamento**. Portanto os licitantes encaminharão, exclusivamente por meio do sistema eletrônico até a data e o horário estabelecidos para abertura da sessão pública, **simultaneamente os documentos de PROPOSTA e HABILITAÇÃO** com o preço, observado o disposto neste Edital quanto a documentação exigida para fins de habilitação.

8.2. No cadastramento da proposta inicial, o licitante declarará, em campo próprio do sistema,



ESTADO DO RIO GRANDE DO NORTE  
**PREFEITURA MUNICIPAL DE PUREZA**

Praça 5 de Abril, nº 180 – Centro – CEP 59.582-000

CNPJ: 08.290.223/0001-42

relativamente às declarações necessárias e obrigatórias, sem prejuízo da exigência de outras declarações previstas em legislação específica e na Lei 14.133/21; tais como:

8.2.1. Que está ciente e concorda com as condições contidas no Edital e seus anexos, bem como de que a proposta apresentada compreende a integralidade dos custos para atendimento dos direitos trabalhistas assegurados na Constituição Federal, nas leis trabalhistas, nas normas infralegais, nas convenções coletivas de trabalho e nos termos de ajustamento de conduta vigentes na data de sua entrega em definitivo e que cumpre plenamente os requisitos de habilitação definidos no instrumento convocatório.

8.2.2. Que não emprega menor de 18 anos em trabalho noturno, perigoso ou insalubre e não emprega menor de 16 anos, salvo menor, a partir de 14 anos, na condição de aprendiz, nos termos do Art. 7º, XXXIII, da Constituição Federal.

8.2.3. Que não possui, em sua cadeia produtiva, empregados executando trabalho degradante ou forçado, observando o disposto nos Incisos III e IV, do Art. 1º e no Inciso III, do Art. 5º da Constituição Federal.

8.2.4. Que cumpre as exigências de reserva de cargos para pessoa com deficiência e para reabilitado da Previdência Social, previstas em Lei e em outras normas específicas.

8.3. O licitante enquadrado como Microempresa ou Empresa de Pequeno Porte deverá declarar, ainda, em campo próprio do sistema eletrônico, que cumpre os requisitos estabelecidos no Art. 3º, da Lei 123/06, estando apto a usufruir do tratamento favorecido previsto em seus Arts. 42 a 49, observado o disposto nos §§ 1º ao 3º, do Art. 4º, da Lei 14.133/21:

8.3.1. No item exclusivo para participação de microempresas e empresas de pequeno porte, a assinalação do campo "não" impedirá o prosseguimento no certame, para aquele item; e

8.3.2. Nos itens em que a participação não for exclusiva para microempresas e empresas de pequeno porte, a assinalação do campo "não" apenas produzirá o efeito de o licitante não ter direito ao tratamento favorecido previsto na Lei 123/06, mesmo que microempresa ou empresa de pequeno porte.

8.4. Os licitantes poderão retirar ou substituir a proposta ou os documentos de habilitação, anteriormente inseridos no sistema, até a abertura da sessão pública.

8.5. Não haverá ordem de classificação na etapa de apresentação da proposta e dos documentos de habilitação pelo licitante, o que ocorrerá somente após os procedimentos de abertura da sessão pública e da fase de envio de lances.

8.6. Serão disponibilizados para acesso público os documentos que compõem a proposta dos licitantes convocados para apresentação de propostas, após a fase de envio de lances.

8.7. Desde que disponibilizada a funcionalidade no sistema, o licitante poderá parametrizar o seu valor final mínimo quando do cadastramento da proposta e obedecerá às seguintes regras:

8.7.1. A aplicação do intervalo mínimo de diferença de valores, que incidirá tanto em relação aos lances intermediários quanto em relação ao lance que cobrir a melhor oferta; e

8.7.2. Os lances serão de envio automático pelo sistema, respeitado o valor final mínimo estabelecido e o intervalo de que trata o subitem anterior.

8.8. O valor final mínimo parametrizado no sistema poderá ser alterado pelo fornecedor durante a fase de disputa, sendo vedado valor superior a lance já registrado pelo fornecedor no sistema.

8.9. O valor final mínimo parametrizado possuirá caráter sigiloso para os demais licitantes e para o ORC, podendo ser disponibilizado estrita e permanentemente aos órgãos de controle externo e interno.

8.10. Caberá ao licitante acompanhar as operações no sistema eletrônico durante o processo licitatório e se responsabilizar pelo ônus decorrente da perda de negócios diante da inobservância de mensagens emitidas pela Administração ou de sua desconexão.

8.11. O licitante deverá comunicar imediatamente ao provedor do sistema qualquer acontecimento que possa comprometer o sigilo ou a segurança, para imediato bloqueio de acesso.

8.12. A falsidade de declaração relativa ao cumprimento de qualquer condição sujeitará o licitante



ESTADO DO RIO GRANDE DO NORTE  
**PREFEITURA MUNICIPAL DE PUREZA**

Praça 5 de Abril, nº 180 – Centro – CEP 59.582-000

CNPJ: 08.290.223/0001-42

às sanções previstas na Lei 14.133/21, e neste Edital. O Agente de Contratação poderá promover diligência destinada a esclarecer as informações declaradas.

#### 9.0. DO PREENCHIMENTO DA PROPOSTA

9.1. O licitante deverá enviar sua **PROPOSTA** mediante o preenchimento, no sistema eletrônico, de todos os campos necessários e obrigatórios para o exame de forma objetiva da sua real adequação e exequibilidade, tais como:

9.1.1. Valor unitário do item: expresso em moeda corrente nacional;

9.1.2. Quantidade: conforme fixada no Termo de Referência - Anexo I;

9.1.3. Descrição do objeto: contendo as informações similares à especificação do Termo de Referência - Anexo I.

9.2. Todas as especificações do objeto contidas na proposta vinculam o Contratado.

9.3. Será cotado um único preço para cada item, com a utilização de duas casas decimais.

9.4. A quantidade de unidade a ser cotada está fixada no Termo de Referência - Anexo I.

9.5. A apresentação das propostas implica obrigatoriedade do cumprimento das disposições nelas contidas, em conformidade com o que dispõe este Edital e seus anexos, assumindo o proponente o compromisso de executar o objeto licitado nos seus termos, bem como de fornecer os materiais, equipamentos, ferramentas e utensílios necessários, em quantidades e qualidades adequadas à perfeita execução contratual, promovendo, quando requerido, sua substituição.

9.6. No valor proposto estará incluso todos os custos operacionais, encargos previdenciários, trabalhistas, tributários, comerciais e quaisquer outros que incidam direta ou indiretamente.

9.7. O preço ofertado, tanto na proposta inicial, quanto na etapa de lances, será de exclusiva responsabilidade do licitante, não lhe assistindo o direito de pleitear qualquer alteração, sob alegação de erro, omissão ou qualquer outro pretexto.

9.8. Se o regime tributário da empresa implicar o recolhimento de tributos em percentuais variáveis, a cotação adequada será a que corresponde à média dos efetivos recolhimentos da empresa nos últimos doze meses.

9.9. Independentemente do percentual de tributo inserido na planilha, no pagamento serão retidos na fonte os percentuais estabelecidos na legislação vigente.

9.10. Os licitantes devem respeitar os preços máximos estabelecidos nas normas de regência de contratações públicas federais, quando participarem de licitações públicas.

9.11. As propostas ficarão disponíveis no sistema eletrônico e **qualquer elemento que possa identificar o licitante importa desclassificação da proposta** correspondente, sem prejuízo das sanções previstas neste Edital.

#### 10.0. DA ABERTURA DA SESSÃO, CLASSIFICAÇÃO DAS PROPOSTAS E FORMULAÇÃO DE LANCES

10.1. A abertura da presente licitação dar-se-á automaticamente em sessão pública, por meio de sistema eletrônico, na data, horário e local indicados neste Edital.

10.2. Os licitantes poderão retirar ou substituir a proposta ou os documentos de habilitação, anteriormente inseridos no sistema, até a abertura da sessão pública;

10.3. Será desclassificada a proposta que identifique o licitante;

10.4. A desclassificação será sempre fundamentada e registrada no sistema, com acompanhamento em tempo real por todos os participantes;

**10.2.3.** A não desclassificação da proposta não impede o seu julgamento definitivo em sentido contrário, levado a efeito na fase de aceitação.

10.5. O sistema ordenará automaticamente as propostas classificadas, sendo que somente estas participarão da fase de lances.

10.6. O sistema disponibilizará campo próprio para troca de mensagens entre o Agente de Contratação e os licitantes.



ESTADO DO RIO GRANDE DO NORTE  
**PREFEITURA MUNICIPAL DE PUREZA**

Praça 5 de Abril, nº 180 – Centro – CEP 59.582-000

CNPJ: 08.290.223/0001-42

10.7. Iniciada a fase competitiva, os licitantes poderão encaminhar lances exclusivamente por meio do sistema eletrônico, sendo imediatamente informados do seu recebimento e do valor consignado no registro:

10.7.1. O lance deverá ser ofertado pelo valor unitário do item no sistema.

10.8. Os licitantes poderão oferecer lances sucessivos, observados o horário fixado para abertura da sessão e as regras estabelecidas neste Edital.

10.9. O licitante somente poderá oferecer lance de valor inferior ao último por ele ofertado e registrado pelo sistema:

10.9.1. O intervalo mínimo de diferença de valores entre os lances, que incidirá tanto em relação aos lances intermediários quanto em relação à proposta que cobrir a melhor oferta deverá ser de

**R\$ 100,00 (cem reais).**

10.10. Desde que disponibilizada a funcionalidade no sistema:

10.10.1. O licitante poderá, uma única vez, excluir seu último lance ofertado, no intervalo de quinze segundos após o registro no sistema, na hipótese de lance inconsistente ou inexecutável;

10.10.2. O Agente de Contratação poderá, durante a disputa, como medida excepcional, excluir a proposta ou o lance que possa comprometer, restringir ou frustrar o caráter competitivo desse processo licitatório, mediante comunicação eletrônica automática via sistema. Eventual exclusão de proposta do licitante implica a retirada do licitante do certame, sem prejuízo do direito de defesa.

10.11. Será adotado para o envio de lances neste certame o modo de disputa "aberto e fechado", em que os licitantes apresentarão lances públicos e sucessivos, com prorrogações.

10.12. A etapa de lances da sessão pública terá duração de dez minutos e, após isso, será prorrogada automaticamente pelo sistema quando houver lance ofertado nos últimos dois minutos do período de duração da sessão pública.

10.13. A prorrogação automática da etapa de lances, de que trata o item anterior, será de dois minutos e ocorrerá sucessivamente sempre que houver lances enviados nesse período de prorrogação, inclusive no caso de lances intermediários.

10.14. Não havendo novos lances na forma estabelecida nos itens anteriores, a sessão pública encerrar-se-á automaticamente, e o sistema ordenará e divulgará os lances conforme a ordem final de classificação.

10.15. Definida a melhor proposta, se a diferença em relação à proposta classificada em segundo lugar for de pelo menos 5% (cinco por cento), o Agente de Contratação poderá admitir o reinício da disputa aberta, para a definição das demais colocações:

10.16. Após o reinício previsto no item acima, os licitantes serão convocados para apresentar lances intermediários.

10.17. Encerrada a etapa de que trata o subitem anterior, o sistema ordenará e divulgará os lances segundo a ordem crescente.

10.18. Não serão aceitos dois ou mais lances de mesmo valor, prevalecendo aquele que for recebido e registrado em primeiro lugar.

10.19. Durante o transcurso da sessão pública, os licitantes serão informados, em tempo real, do valor do melhor lance registrado, vedada a identificação do licitante.

10.20. No caso de desconexão com o Agente de Contratação, no decorrer da etapa competitiva da Concorrência, o sistema eletrônico poderá permanecer acessível aos licitantes para a recepção dos lances.

10.21. Quando a desconexão do sistema eletrônico para o Agente de Contratação persistir por tempo superior a dez minutos, a sessão pública será suspensa e reiniciada somente após decorridas vinte e quatro horas da comunicação do fato pelo Agente de Contratação aos participantes, no sítio eletrônico utilizado para divulgação.

10.22. Caso o licitante não apresente lances, concorrerá com o valor de sua proposta.





ESTADO DO RIO GRANDE DO NORTE  
**PREFEITURA MUNICIPAL DE PUREZA**

Praça 5 de Abril, nº 180 – Centro – CEP 59.582-000

CNPJ: 08.290.223/0001-42

10.23. Em relação ao item não exclusivo para participação de microempresas e empresas de pequeno porte, uma vez encerrada a etapa de lances, será efetivada a verificação automática do porte da entidade empresarial. O sistema identificará em coluna própria as microempresas e empresas de pequeno porte participantes, procedendo à comparação com os valores da primeira colocada, se esta for empresa de maior porte, assim como das demais classificadas, para o fim de aplicar-se o disposto nos Arts. 44 e 45, da Lei 123/06.

10.24. Nessas condições, as propostas de microempresas e empresas de pequeno porte que se encontrarem na faixa de até cinco por cento acima da melhor proposta ou do melhor lance, serão consideradas empatadas com a primeira colocada.

10.25. A melhor classificada nos termos do item anterior terá o direito de encaminhar uma última oferta para desempate, obrigatoriamente em valor inferior ao da primeira colocada, no prazo de cinco minutos controlados pelo sistema, contados após a comunicação automática para tanto.

10.26. Caso a microempresa ou a empresa de pequeno porte melhor classificada desista ou não se manifeste no prazo estabelecido, serão convocadas as demais licitantes microempresa e empresa de pequeno porte que se encontrem naquele intervalo de cinco por cento, na ordem de classificação, para o exercício do mesmo direito, no prazo estabelecido no item anterior.

10.27. No caso de equivalência dos valores apresentados pelas microempresas e empresas de pequeno porte que se encontrem nos intervalos estabelecidos nos itens anteriores, será realizado sorteio, entre elas para que se identifique aquela que primeiro poderá apresentar melhor oferta. O sorteio será no setor de licitações realizado pelo agente de contratação e sua equipe de apoio, gravado e disponibilizado o link no chat da plataforma do certame.

10.28. Só poderá haver empate entre propostas iguais, não seguidas de lances.

10.29. Havendo eventual empate entre propostas ou lances, o critério de desempate será aquele previsto no Art. 60, da Lei 14.133/21, nesta ordem:

10.29.1. Disputa final, hipótese em que os licitantes empatados poderão apresentar nova proposta em ato contínuo à classificação;

10.29.2. Avaliação do desempenho contratual prévio dos licitantes, para a qual deverão preferencialmente ser utilizados registros cadastrais para efeito de atesto de cumprimento de obrigações previstos na Lei 14.133/21;

10.29.3. Desenvolvimento pelo licitante de ações de equidade entre homens e mulheres no ambiente de trabalho, conforme regulamento; 10.26.4. Desenvolvimento pelo licitante de programa de integridade, conforme orientações dos órgãos de controle.

10.30. Persistindo o empate, será assegurada preferência, sucessivamente, aos serviços prestados por:

10.30.1. Empresas estabelecidas no território do Estado ou do Distrito Federal do ORC;

10.30.2. Empresas brasileiras;

10.30.3. Empresas que invistam em pesquisa e no desenvolvimento de tecnologia no País;

10.30.4. Empresas que comprovem a prática de mitigação, nos termos da Lei nº 12.187/09.

10.31. Encerrada a etapa de envio de lances da sessão pública, na hipótese da proposta do primeiro colocado permanecer acima do preço máximo definido para a contratação, o Agente de Contratação poderá negociar condições mais vantajosas, após definido o resultado do julgamento:

10.31.1. A negociação poderá ser feita com os demais licitantes, segundo a ordem de classificação inicialmente estabelecida, quando o primeiro colocado, mesmo após a negociação, for desclassificado em razão de sua proposta permanecer acima do preço máximo definido para a contratação;

10.31.2. A negociação será realizada por meio do sistema, podendo ser acompanhada pelos demais licitantes;

10.31.3. Concluída a negociação, se houver, o resultado será divulgado a todos os licitantes e registrado na ata da sessão pública, devendo esta ser anexada aos autos do processo;



ESTADO DO RIO GRANDE DO NORTE  
**PREFEITURA MUNICIPAL DE PUREZA**  
Praça 5 de Abril, nº 180 – Centro – CEP 59.582-000  
CNPJ: 08.290.223/0001-42

10.31.4. O Agente de Contratação solicitará ao licitante melhor classificado que, no prazo de no mínimo 02 (duas) horas e no máximo 24 (vinte e quatro) horas, envie a sua **proposta atualizada**, adequada ao último lance ofertado e após a negociação realizada, acompanhada, se for o caso, dos documentos complementares, quando necessários à confirmação daqueles exigidos neste Edital e já apresentados;

10.31.5. É facultado ao Agente de Contratação prorrogar o prazo estabelecido, a partir de solicitação fundamentada e aceita, feita também no sistema pelo licitante, antes de findo o prazo, ou de ofício, quando constatado que o prazo estabelecido não é suficiente.



ESTADO DO RIO GRANDE DO NORTE  
**PREFEITURA MUNICIPAL DE PUREZA**

Praça 5 de Abril, nº 180 – Centro – CEP 59.582-000

CNPJ: 08.290.223/0001-42

10.32. Havendo necessidade, o Agente de Contratação suspenderá a sessão, informando no sistema a nova data e horário para a sua continuidade, observado o intervalo mínimo de vinte e quatro horas.

10.33. Após a negociação do preço, o Agente de Contratação iniciará a fase de julgamento da proposta.

## **11.0. DA FASE DE JULGAMENTO**

11.1. - Encerrada a etapa de negociação, o Agente de Contratação verificará se o licitante provisoriamente classificado em primeiro lugar atende às condições de participação no certame, conforme previsto no art. 14 da Lei Federal nº 14.133/2021, especialmente quanto à existência de sanção que impeça a participação no certame ou a futura contratação, mediante a consulta aos seguintes cadastros:

a) Lista de Inidôneos, mantida pelo Tribunal de Contas da União - TCU - <https://contas.tcu.gov.br/ords/f?p=1660:3:0>

11.1.1 A consulta aos cadastros será realizada em nome da empresa licitante e também de seu sócio majoritário, por força da vedação de que trata o artigo 12 da Lei Federal nº 8.429, de 1992.

11.1.2 Caso conste na Consulta de Situação do licitante a existência de Ocorrências Impeditivas Indiretas, o Agente de Contratação diligenciará para verificar se houve fraude por parte das empresas apontadas no Relatório de Ocorrências Impeditivas Indiretas; 10.3.1 - A tentativa de burla será verificada por meio dos vínculos societários, linhas de fornecimento similares, dentre outros,

11.1.3 O licitante será convocado para manifestação previamente a uma eventual desclassificação;

11.1.4 Constatada a existência de sanção, o licitante será reputado inabilitado, por falta de condição de participação.

11.1.5 Caso atendidas as condições de participação, será iniciado o procedimento de habilitação.

11.1.6 Caso o licitante provisoriamente classificado em primeiro lugar tenha se utilizado de algum tratamento favorecido às ME/EPPs, o Agente de Contratação verificará se faz jus ao benefício, em conformidade com a Lei Complementar nº 123/06.

11.1.7 Verificadas as condições de participação e de utilização do tratamento favorecido, o Agente de Contratação examinará a proposta classificada em primeiro lugar quanto à adequação ao objeto e à compatibilidade do preço em relação ao máximo estipulado para contratação neste Edital e em seus anexos.

11.2. Encerrada a etapa de negociação, o Agente de Contratação realizará a verificação da conformidade da proposta provisoriamente classificada em primeiro lugar quanto à adequação ao objeto estipulado e à compatibilidade do preço final em relação ao estipulado para contratação, conforme definido neste Edital.

11.3. O Agente de Contratação poderá convocar o licitante para enviar documento digital complementar, por meio do sistema, no prazo de 24 (vinte e quatro) horas, sob pena de não aceitação da proposta:

11.3.1. É facultado ao Agente de Contratação prorrogar o prazo estabelecido, a partir de solicitação fundamentada e aceita, feita também no sistema pelo licitante, antes de findo o prazo, ou de ofício, quando constatado que o prazo estabelecido não é suficiente; x' Será desclassificada a proposta vencedora que:

11.3.2. Contiver vícios insanáveis;

11.3.3. Não obedecer às especificações técnicas contidas no Termo de Referência - Anexo I;

11.3.4. Apresentar preços inexequíveis ou permanecerem acima do preço máximo definido para a contratação;

11.3.5. Não tiverem sua exequibilidade demonstrada, quando exigido pela Administração;

11.3.6. Apresentar desconformidade com quaisquer outras exigências deste Edital ou seus anexos, desde que insanável.

11.3.7. Não comprovar, quando solicitado pelo Agente de Contratação recolhimento de



ESTADO DO RIO GRANDE DO NORTE  
**PREFEITURA MUNICIPAL DE PUREZA**

Praça 5 de Abril, nº 180 – Centro – CEP 59.582-000

CNPJ: 08.290.223/0001-42

quantia a título de garantia de proposta, nos termos do item 6.17 deste Edital.

11.3.8. Serão consideradas inexequíveis as propostas cujos valores forem inferiores a 75% (setenta e cinco por cento) do valor orçado pelo ORC; de acordo com a Lei 14.133/2021, “§ 4º No caso de obras e serviços de engenharia, serão consideradas inexequíveis as propostas cujos valores forem inferiores a 75% (setenta e cinco por cento) do valor orçado pela Administração”.

11.4. O Agente de Contratação poderá, no julgamento das propostas, sanar erros ou falhas que não alterem a sua substância e sua validade jurídica, atribuindo-lhes eficácia para fins de classificação.

11.5. Havendo necessidade, o Agente de Contratação suspenderá a sessão pública inclusive para a realização de diligências com vistas ao saneamento de eventuais erros e falhas das propostas. Em qualquer hipótese, o seu reinício somente poderá ocorrer mediante aviso prévio no sistema com, no mínimo, vinte e quatro horas de antecedência e a ocorrência será registrada em ata.

11.6. Encerrada a fase de julgamento, após verificada a conformidade da proposta classificada em primeiro lugar quanto à adequação ao objeto estipulado e compatibilidade do preço final em relação ao estimado para a contratação, o Agente de Contratação verificará os documentos relativos à regularidade fiscal do licitante, observado o disposto neste instrumento convocatório; bem como solicitará ao proponente provisoriamente vencedor, a comprovação do recolhimento de quantia a título de garantia de proposta, nos termos do item 6.10 deste Edital.

## **12.0. DA HABILITAÇÃO**

12.1. Os documentos previstos neste instrumento, necessários e suficientes para demonstrar a capacidade do licitante de realizar o objeto da licitação, serão exigidos para fins de habilitação, conforme as disposições dos Arts. 62 a 70, da Lei 14.133/21.

12.2. Os licitantes deverão encaminhar em formato compatível em arquivo único, nos termos deste Edital, a documentação relacionada nos itens a seguir, para fins de **HABILITAÇÃO**:

### **12.3. HABILITAÇÃO JURÍDICA:**

12.3.1. Prova de inscrição no Cadastro Nacional da Pessoa Jurídica – CNPJ.

12.3.2. Prova de inscrição no cadastro de contribuintes municipal, relativo à sede do licitante, pertinente ao seu ramo de atividade e compatível com o objeto contratual.

12.3.3. No caso de empresário individual: inscrição no Registro Público de Empresas Mercantis, a cargo da Junta Comercial da respectiva sede. Em se tratando de Microempreendedor Individual – MEI: Certificado da Condição de Microempreendedor Individual – CCMEI, cuja aceitação ficará condicionada à verificação da autenticidade no sítio [www.portaldoempreendedor.gov.br](http://www.portaldoempreendedor.gov.br). No caso de sociedade empresária, sociedade limitada unipessoal – SLU ou sociedade identificada como empresa individual de responsabilidade limitada – EIRELI: inscrição do ato constitutivo, estatuto ou contrato social no Registro Público de Empresas Mercantis, a cargo da Junta Comercial da respectiva sede, acompanhada de documento comprobatório de seus administradores. No caso de sociedade simples: inscrição do ato constitutivo no Registro Civil de Pessoas Jurídicas do local de sua sede, acompanhada de documento comprobatório de seus administradores. No caso de filial, sucursal ou agência de sociedade simples ou empresária: inscrição do ato constitutivo da filial, sucursal ou agência da sociedade simples ou empresária, respectivamente, no Registro Civil das Pessoas Jurídicas ou no Registro Público de Empresas Mercantis onde tem sede a matriz. Em se tratando de sociedade empresária estrangeira com atuação permanente no País: decreto de autorização para funcionamento no Brasil. Salienta-se que os documentos relacionados neste subitem deverão estar acompanhados de todas as alterações ou da consolidação respectiva.

### **12.4. HABILITAÇÃO FISCAL, SOCIAL E TRABALHISTA:**

12.4.1 Prova de inscrição no Cadastro Nacional de Pessoas Jurídicas ou no Cadastro de Pessoas Físicas, conforme o caso;

12.4.2 Prova de regularidade fiscal perante a Fazenda Nacional, mediante apresentação de certidão expedida





ESTADO DO RIO GRANDE DO NORTE  
**PREFEITURA MUNICIPAL DE PUREZA**

Praça 5 de Abril, nº 180 – Centro – CEP 59.582-000

CNPJ: 08.290.223/0001-42

conjuntamente pela Secretaria da Receita Federal do Brasil (RFB) e pela Procuradoria-Geral da Fazenda Nacional (PGFN), referente a todos os créditos tributários federais e à Dívida Ativa da União (DAU) por elas administrados, inclusive aqueles relativos à Seguridade Social, nos termos da Portaria Conjunta nº 1.751, de 02 de outubro de 2014, do Secretário da Receita Federal do Brasil e da Procuradora-Geral da Fazenda Nacional.

12.4.3 Prova de regularidade com o Fundo de Garantia do Tempo de Serviço (FGTS);

12.4.4 Prova de inexistência de débitos inadimplidos perante a Justiça do Trabalho, mediante a apresentação e certidão negativa ou positiva com efeito de negativa, nos termos do Título VII-A da Consolidação das Leis do Trabalho, aprovada pelo Decreto-Lei nº 5.452, de 1º de maio de 1943;

12.4.5 Prova de inscrição no cadastro de contribuintes Municipal relativo ao domicílio ou sede do fornecedor, pertinente ao seu ramo de atividade e compatível com o objeto contratual;

12.4.6 Prova de regularidade com a Fazenda Municipal do domicílio ou sede do fornecedor, relativa à atividade em cujo exercício contrata ou concorre;

## **12.5. HABILITAÇÃO ECÔNOMICA-FINANCEIRA:**

### **12.5.1 BALANÇOS PATRIMONIAIS E DEMONSTRAÇÕES CONTÁBEIS DOS EXERCÍCIOS**

SOCIAIS, dos dois últimos anos exigíveis, juntando-se cópia dos termos de abertura e encerramento do referido livro, apresentados na forma da lei, conjunto completo, especialmente as disposições do art. 1.184, § 2º, do Código Civil. Em qualquer das situações, devidamente autenticado e registrado na Junta Comercial do Estado, vedada a sua substituição por balancetes ou balanços provisórios, podendo ser atualizados, tomando-se por base a variação ocorrida no período o Índice Geral de Preços-Disponibilidade Interna (IGP-DI), quando encerrados há mais de 03 (três) meses da data de apresentação da proposta;

12.5.1.1 Considerando a regra estabelecida no art. 1.078, inc. I, do Código Civil, serão aceitos os dois períodos imediatamente anteriores ou os dois exigíveis, caso não coincidam.

12.5.1.2 quando S/A, balanço patrimonial registrado (art. 289, caput e § 5º da lei federal nº 6.404/76) e devidamente publicado no Diário Oficial da União;

12.5.1.3 quando outra forma societária, balanço acompanhado de cópia do termo de abertura e de encerramento do Livro Diário do qual foi extraído, autenticado e registrado pelo órgão competente do Registro Público de Empresas Mercantis a cargo das Juntas Comerciais, aplicando-se as regras do Código Civil;

12.5.2 Balanço patrimonial e demais demonstrações contábeis que deverá exprimir com clareza a situação do patrimônio da empresa e as mutações ocorridas dos respectivos exercícios sociais e comparativo, devendo conter o conjunto completo das demonstrações contábeis conforme estabelecido no Pronunciamento Contábil adotado, nos termos do art. 176, incisos I a IV, da Lei 6.404/76, além de estar assinado por contador ou por técnico em contabilidade, devidamente registrado no Conselho Regional de Contabilidade;

- a) No caso de Microempresas e Empresas de Pequeno Porte, além do balanço patrimonial e demais demonstrações contábeis assinados por contador ou por outro profissional equivalente, devidamente registrado no Conselho Regional de Contabilidade, deverão ser apresentados as demais peças previstas nas Normas aplicáveis e modelos de plano de contas e demonstrações contábeis para microentidade e pequena empresa, do Conselho Federal de Contabilidade, incluindo o plano de contas e declaração da administração da entidade, caso a empresa tenha optado por outra norma, será analisado de acordo com as exigências da norma adotada.

12.5.2.1 O instrumento deve estar devidamente acompanhado da Certidão de Regularidade Profissional - CRP, nos moldes da RESOLUÇÃO CFC nº 1.402/2012.

12.5.2.2 Apresentar cálculo específico dos índices contábeis assinado por profissional de contabilidade responsável inscrito no RC, através das fórmulas mencionadas no item 12.3.5.3;

12.5.2.3. A boa situação financeira do licitante será avaliada pelos Índices de Liquidez: Corrente (LC), Seca (LS) e Imediata (LI), iguais ou maiores que 1 (um), Endividamento Total (ET) e Participação de Capitais de



ESTADO DO RIO GRANDE DO NORTE  
**PREFEITURA MUNICIPAL DE PUREZA**

Praça 5 de Abril, nº 180 – Centro – CEP 59.582-000

CNPJ: 08.290.223/0001-42

Terceiros (PCT) menor ou igual a 0,80, resultantes da aplicação das fórmulas abaixo, com os valores extraídos de seu balanço patrimonial:

Pontuação deverá seguir a de referência sob pena de indeferimento da habilitação. LIQUIDEZ CORRENTE AC

PC = Índice mínimo: 1,00

LIQUIDEZ SECA: AC - EST PC = Índice mínimo: 1,00 LIQUIDEZ IMEDIATA AD PC = Índice mínimo: 1,00

ENDIVIDAMENTO TOTAL PC + ELP AT = Índice máximo: 0,80

PARTICIPAÇÃO DE CAPITALS DE TERCEIROS PNC + PC PL = Índice máximo: 0,80

**Legenda:**

LC - avalia a capacidade da empresa de saldar suas obrigações a curto prazo;

LS - mede a capacidade da empresa de liquidar suas dívidas a curto prazo sem risco por uma parada de vendas;

LI - expressa a capacidade da empresa de liquidar suas dívidas no momento da análise sem risco algum;

ET - é capaz de demonstrar quanto do capital de uma empresa é proveniente de terceiros, e quanto é advindo dos próprios recursos;

PCT - corresponde ao percentual de capital externo que é utilizado pelas empresas para financiar sua geração de bens e/ou serviços e demais atividades;

AC = Ativo Circulante; PC = Passivo Circulante; EST = Estoque

ELP = Passivo exigível a longo Prazo; AT = Ativo Total; PT = Passivo Total; PE = Passivo Exigível; PL = Patrimônio Líquido;

AD = Ativo Disponível = Caixa + Equivalentes ao Caixa.

**12.5.2.4 Justificativa da opção pelos índices:**

- a) LC - avalia a capacidade da empresa de saldar suas obrigações a curto prazo. Conforme os mesmos autores citados, se o índice apresentar resultado superior a 1,00 (100%), a empresa tem caixa para pagar praticamente todas as obrigações a curto prazo.
- b) LS - O índice de liquidez seca nas palavras de Assaf Neto e Lima (2009) visa extrair da análise financeira de curto prazo da empresa a baixa liquidez dos estoques e das despesas antecipadas, revelando o percentual das dívidas de curto prazo que pode ser resgatado mediante o uso de ativos circulantes de maior liquidez.
- c) LI - O índice de liquidez imediata mostra o montante que a empresa possui em caixa para honrar suas dívidas de curto prazo (CHING, MARQUES e PRADO, 2010). Segundo Assaf Neto e Lima (2009) a liquidez imediata é determinada pela relação existente entre o disponível e o passivo circulante e, reflete a porcentagem das dívidas de curto prazo que pode ser saldada imediatamente pela empresa, por suas disponibilidades de caixa. Evidentemente quanto maior se apresentar esse índice, maiores serão os recursos disponíveis mantidos pela empresa
- d) ET - “Este índice mede a porcentagem dos recursos totais da empresa que se encontra financiada por capital de terceiros, ou seja, para cada \$ 1,00 de recurso investido pela empresa em seus ativos, quanto provém de fontes de financiamento não própria” (ASSAF NETO e LIMA, 2009, p. 227). De acordo com Ching, Marques e Prado (2010) quanto maior for o quociente, mais endividada estará a empresa e maior será o risco de ela não pagar seus compromissos. Segundo Assaf Neto e Lima (2009), quanto maior essa relação, mais elevada a dependência financeira da empresa, revelando uma participação maior de passivos financiando seus investimentos.
- e) PCT - Esse índice revela o nível de endividamento da empresa em relação a seu financiamento por meio de recursos próprios. Essa relação indica quanto a empresa possui de recursos de terceiros para cada unidade monetária aplicada de capital próprio, ou seja, um resultado superior a 0,80 indica maior grau de dependência financeira da empresa em relação aos recursos de terceiros. Essa análise revela o desdobramento do endividamento a curto e a longo prazo. Quando o índice varia de 0 a 1, e quanto mais próximo de 1, maior será a pressão no caixa de pagar os compromissos de curto prazo, já quanto mais próximo de 0, maior será a folga para a empresa honrar seus compromissos de curto prazo. Dessa forma, a empresa deve estar preocupada em honrar seus compromissos. (CHING, MARQUES e PRADO, 2010)..

12.5.2.5O licitante que apresentar índices econômicos iguais ou superiores a 1 (um) nos índices de Liquidez: Corrente (LC), Seca (LS) e Imediata (LI), iguais ou maiores que 1 (um) e Endividamento Total (ET) e



ESTADO DO RIO GRANDE DO NORTE  
**PREFEITURA MUNICIPAL DE PUREZA**

Praça 5 de Abril, nº 180 – Centro – CEP 59.582-000

CNPJ: 08.290.223/0001-42

Participação de Capitais de Terceiros menor ou igual a 0,80, deverá ainda comprovar que possui (capital mínimo ou patrimônio líquido mínimo) equivalente a 10% (dez por cento) do valor total estimado da contratação ou do item pertinente.

12.5.2.4 Os documentos referidos acima limitar-se-ão ao último exercício no caso de pessoa jurídica ter sido constituída há menos de 2 (dois) anos.

12.5.2.5 Os documentos referidos acima deverão ser exigidos com base no limite definido pela Receita Federal do Brasil para transmissão da Escrituração Contábil Digital - ECD ao Sped.

12.5.2.6 As empresas criadas no exercício financeiro da licitação deverão atender a todas as exigências da habilitação e poderão substituir os demonstrativos contábeis pelo balanço de abertura. (Lei nº 14.133, de 2021, art. 65, §1º).

12.5.3 Declaração de idoneidade fornecida pela Secretaria Municipal de Administração do Município de Pureza/RN, Fornecido no mínimo com 24 horas de antecedência do certame, poderá ser solicitada através do e-mail: [licitacaopureza2025@gmail.com](mailto:licitacaopureza2025@gmail.com).

12.5.4 Relação de Compromissos Assumidos, conforme expressa o art. 69 combinado com o art. 67, IV da Lei Federal nº 14133/2021, bem como orientação do Manual de licitações e contratos do TCU e da IN 05/2017 Ministério do Planejamento, Desenvolvimento e Gestão, a qual deve informar que 1/12 (um doze avos) dos contratos firmados pela licitante não é superior ao Patrimônio Líquido da licitante, conforme a equação:

**FÓRMULA DE CÁLCULO:**

$$\frac{(\text{Valor do Patrimônio Líquido} \times 12) > 1 \text{ Valor total dos contratos}^*}{}$$

Observação:

Nota 1: Esse resultado deverá ser superior a 1 (um).

Nota 2: Considera-se o valor remanescente do contrato, excluindo o já executado\*.

- a) Para os casos onde a diferença entre a receita bruta discriminada na Demonstração do Resultado do Exercício (DRE) e a declaração apresentada seja maior que 10% (dez por cento) positivo ou negativo em relação à receita bruta, conforme a equação:

$$(\text{Valor da Receita Bruta} - \text{Valor total dos Contratos}) \times 100$$

Valor da Receita Bruta

=  
%

- b) Caso a diferença entre a declaração e a receita bruta discriminada na Demonstração do Resultado do Exercício – DRE apresentada seja superior a 10% (dez por cento), para mais ou para menos, o licitante deverá apresentar justificativa para tal divergência na qual deverá ficar clara a razão desta diferença.

c) A Declaração contendo a relação dos contratos, a demonstração dos resultados deverá ser constituída minimamente do: nome do emitente, CNPJ, Vigência e Valor do Contrato e/ou Ata de registro de preços, e justificativas quando se fizerem necessárias. Esses elementos são itens obrigatórios no documento, e esse faz parte do rol das exigências legais para os serviços, sendo motivo de inabilitação imediata da licitante por descumprimento das qualificações econômico financeiras. Caso as licitantes não possuam contratos ou atas vigentes, deverão apresentar os índices e justificativas com o equivalente dos contratos zerados

12.5.4 Certidão negativa de feitos sobre falência expedida pelo distribuidor da sede do licitante, no máximo 30 (trinta) dias da data prevista para abertura das propostas.



ESTADO DO RIO GRANDE DO NORTE  
**PREFEITURA MUNICIPAL DE PUREZA**

Praça 5 de Abril, nº 180 – Centro – CEP 59.582-000

CNPJ: 08.290.223/0001-42

**12.6. DA QUALIFICAÇÃO TÉCNICA-OPERACIONAL E OUTRAS COMPROVAÇÕES:**

12.6.1 Quanto a qualificação técnica as exigências estarão contidas no item 6.9 e seus subitens, as quais deverão ser cumpridas integralmente conforme exigências.

12.6.2 Declaração do licitante atestando que não emprega menor de dezoito anos em trabalho noturno, insalubre ou perigoso e nem menor de dezesseis anos, em qualquer trabalho, podendo existir menor, a partir de quatorze anos, na condição de aprendiz, nos termos do Art. 7º, Inciso XXXIII, da Constituição Federal, conforme modelo – Anexo II.

12.6.3 Declaração do licitante, sob pena de desclassificação, de que sua proposta econômica compreende a integralidade dos custos para atendimento dos direitos trabalhistas assegurados na Constituição Federal, nas leis trabalhistas, nas normas infralegais, nas convenções coletivas de trabalho e nos termos de ajustamento de conduta vigentes na data de entrega das propostas, conforme modelo – Anexo III.

12.6.4 Comprovação do cumprimento de requisitos normativos, conforme modelos - Anexo V:

12.6.4.A Declaração de ciência dos termos do Edital;

12.6.4.B Declaração de inexistir fato impeditivo;

12.6.4.C Declaração de não possuir no quadro societário servidor da ativa do ORC;

12.6.4.D Declaração de não utilizar trabalho degradante ou forçado;

12.6.4.E Declaração de cumprimento da reserva de cargo para deficiente e de acessibilidade; e

12.6.4.F Declaração de observância do limite de contratação com a Administração Pública.

**12.7. Documentação de licitantes reunidos em consórcio:**

12.7.1.A documentação de cada pessoa jurídica que estejam reunidas em consórcio, nos termos das disposições deste Edital, deverá ser apresentada pela empresa responsável pelo consórcio, quando do envio da respectiva proposta inicial, correspondendo a:

12.7.2 Comprovação da existência de compromisso público ou particular de constituição de consórcio, subscrito pelos consorciados, com indicação da empresa líder do consórcio, que será responsável por sua representação perante o ORC;

12.7.2.1 Documentos de habilitação exigidos neste instrumento, por parte de cada consorciado, com admissão, quando for o caso, para efeito de habilitação técnica, do somatório dos quantitativos de cada consorciado e, para efeito de habilitação econômico- financeira, do somatório dos valores de cada consorciado:

12.7.2.1.1 Será estabelecido para o consórcio acréscimo de 30% (trinta por cento) sobre o valor exigido de licitante individual para a habilitação econômico-financeira. O referido acréscimo não se aplica

aos consórcios compostos, em sua totalidade, de microempresas e pequenas empresas, assim definidas em lei.

12.8. Os licitantes encaminharão, por meio do sistema, simultaneamente os documentos de habilitação e a proposta com o preço:

12.8.1. O Agente de Contratação, na abertura da sessão pública, deverá informar no sistema o prazo para a verificação dos documentos de habilitação, e a data e o horário para manifestação da intenção de recorrer do resultado da habilitação, nos termos deste Edital;

12.8.2. Eventual postergação do prazo a que se refere o subitem anterior, será comunicada tempestivamente via sistema;

12.8.3. Apenas os licitantes habilitados serão convocados para envio de lances.

12.9. Serão verificados os documentos de habilitação de todos os licitantes:

12.9.1. Os documentos relativos à regularidade fiscal constantes deste Edital, somente serão exigidos em momento posterior ao julgamento das propostas, e ocorrerá em relação a todos os licitantes; e enviados por meio do sistema, em formato digital, no prazo de 2 (duas) horas, contado





ESTADO DO RIO GRANDE DO NORTE  
**PREFEITURA MUNICIPAL DE PUREZA**

Praça 5 de Abril, nº 180 – Centro – CEP 59.582-000

CNPJ: 08.290.223/0001-42

da solicitação do Agente de Contratação, prorrogável por igual período, nas seguintes situações:

12.9.1.1. Por solicitação do licitante, mediante justificativa aceita pelo Agente de Contratação; ou

12.9.1.2. De ofício, a critério do Agente de Contratação, quando constatado que o prazo estabelecido não é suficiente para o envio dos documentos exigidos.

12.9.2. A não comprovação pelo licitante de sua regularidade fiscal nos termos deste Edital, e após observadas as disposições do Art. 43, da Lei 123/06, acarretará na desclassificação da respectiva proposta.

12.10. A verificação pelo Agente de Contratação, em sítios eletrônicos oficiais de órgãos e entidades emissores de certidões constitui meio legal de prova, para fins de habilitação.

12.11. Após a entrega dos documentos para habilitação, não será permitida a substituição ou a apresentação de novos documentos, salvo em sede de diligência, para:

12.11.1. Complementação de informações acerca dos documentos já apresentados pelos licitantes e desde que necessária para apurar fatos existentes à época da abertura do certame; e

12.11.2. Atualização de documentos cuja validade tenha expirado após a data de recebimento das propostas.

12.12. Encerrada a fase de habilitação, não caberá exclusão de licitante por motivo relacionado à habilitação, salvo em razão de fatos supervenientes ou só conhecidos após o julgamento.

12.13. A comprovação de regularidade fiscal e trabalhista das microempresas e empresas de pequeno porte somente será exigida para efeito de contratação, e não como condição para participação na licitação, observando-se o seguinte procedimento:

12.13.1. As microempresas e empresas de pequeno porte, por ocasião da participação nesta licitação, deverão apresentar toda a documentação exigida para comprovação de regularidade fiscal e trabalhista, dentre os documentos enumerados neste instrumento para efeito de habilitação, mesmo que esta apresente alguma restrição;

12.13.2. Na hipótese de haver alguma restrição relativa à regularidade fiscal e trabalhista quando da comprovação de que trata o subitem anterior, será assegurado prazo de cinco dias úteis, prorrogável por igual período, para a regularização da documentação, a realização do pagamento ou parcelamento do débito e a emissão de eventuais certidões negativas ou positivas com efeito de certidão negativa;

12.13.3. Para aplicação do disposto no subitem anterior, o prazo para regularização fiscal e trabalhista será contado a partir da divulgação do resultado do julgamento das propostas. A prorrogação desse prazo poderá ser concedida, a critério do Agente de Contratação, quando requerida pelo licitante, mediante apresentação de justificativa;

12.13.4. A abertura da fase recursal em relação ao resultado do certame ocorrerá após o prazo de regularização fiscal e trabalhista de que tratam os dois subitens anteriores;

12.13.5. A não regularização da documentação, no prazo acima previsto, implicará decadência do direito à contratação, sem prejuízo das sanções previstas no Art. 156, da Lei 14.133/21, sendo facultado ao ORC convocar os licitantes remanescentes, na ordem de classificação, ou revogar a licitação;

12.13.6. Se, na ordem de classificação, seguir-se outra microempresa ou empresa de pequeno porte com alguma restrição na documentação fiscal e trabalhista, será concedido o mesmo prazo para regularização.

12.14. Somente haverá a necessidade de comprovação do preenchimento de requisitos, mediante apresentação dos documentos originais não digitais, quando houver alguma dúvida em relação à integridade do documento digital ou quando a lei expressamente o exigir.

12.15. Não serão aceitos documentos de habilitação com indicação de CNPJ/CPF diferentes, salvo aqueles legalmente permitidos:

12.15.1. Se o licitante for a matriz, todos os documentos deverão estar em nome da matriz, e se



ESTADO DO RIO GRANDE DO NORTE  
**PREFEITURA MUNICIPAL DE PUREZA**

Praça 5 de Abril, nº 180 – Centro – CEP 59.582-000

CNPJ: 08.290.223/0001-42

o licitante for a filial, todos os documentos deverão estar em nome da filial, exceto aqueles que, pela própria natureza, comprovadamente, forem emitidos somente em nome da matriz.

12.16. Os documentos exigidos para fins de habilitação no certame deverão ser organizados na ordem descrita neste instrumento, precedidos por índice correspondente, apresentados em original; ou por cópia autenticada por cartório competente, ou pelo Agente de Contratação, ou por membro da Equipe de Apoio ou do Comissão de Contratação; ou publicação em órgão da imprensa oficial. Estando perfeitamente legíveis, sem conter borrões, rasuras, emendas ou entrelinhas e dentro do prazo de validade, considerado o disposto neste Edital. A eventual ausência do referido índice não inabilitará o licitante, sendo que:

12.16.1. A prova de autenticidade de cópia de documento público ou particular poderá ser feita perante os agentes do ORC relacionados no item anterior, mediante apresentação de original ou de declaração de autenticidade por advogado, sob sua responsabilidade pessoal;

12.16.2. Quando o documento for obtido via Internet sua autenticidade será comprovada no endereço eletrônico nele indicado;

12.16.3. Poderá ser utilizada, a critério do Agente de Contratação, a documentação cadastral de fornecedor, constante dos arquivos do ORC, para comprovação da autenticidade de elementos apresentados pelo licitante.

12.17. Na análise dos documentos de habilitação, o Comissão de Contratação poderá sanar erros ou falhas que não alterem a substância dos documentos e sua validade jurídica, mediante decisão fundamentada, registrada em ata e acessível a todos, atribuindo-lhes eficácia para fins de habilitação.

12.18. Havendo necessidade, o Agente de Contratação suspenderá a sessão pública inclusive para a realização de diligências com vistas ao saneamento de eventuais erros e falhas dos documentos de habilitação apresentados. Em qualquer hipótese, o seu reinício somente poderá ocorrer mediante aviso prévio no sistema com, no mínimo, vinte e quatro horas de antecedência e a ocorrência será registrada em ata.

### 13.0. DO ENCAMINHAMENTO DA PROPOSTA VENCEDORA

13.1. A proposta final do licitante declarado vencedor - **proposta atualizada** - deverá ser encaminhada no prazo de no mínimo 02 (duas) horas e no máximo 24 (vinte e quatro), a contar da solicitação do Agente de Contratação no sistema eletrônico, e deverá:

13.1.1. Ser elaborada em consonância com as especificações constantes deste Edital e seus Anexos, redigida em língua portuguesa e impressa em uma via em papel timbrado do proponente, quando for o caso, sem emendas, rasuras, entrelinhas ou ressalvas; datada e assinada pelo licitante ou seu representante legal, com indicação: do valor global da proposta; do prazo de execução; das condições de pagamento; e da sua validade;

13.1.2. Conter a indicação do banco, número da conta e agência do licitante vencedor, para fins de pagamento;

13.1.3. Estar adequada ao último lance ofertado e a negociação realizada, acompanhada, dos documentos complementares eventualmente solicitados, quando necessários à confirmação daqueles exigidos neste Edital e já apresentados; especialmente de:

13.1.3.1. Planilha de quantitativos e preços;

13.1.3.2. Cronograma físico-financeiro compatível com o prazo de execução dos serviços; e

13.1.3.3. Composição de custos unitários contendo, inclusive, o detalhamento da composição e da taxa de Bonificação ou Benefício de Despesas Indiretas - BDI e dos respectivos percentuais praticados, bem como o detalhamento dos Encargos Sociais - ES.

13.2. A planilha de quantitativos e preços, o cronograma físico-financeiro e a composição de custos unitários, deverão ser assinados por responsável técnico da empresa:

13.2.1. Erros no preenchimento da planilha não constituem motivo para a desclassificação da



ESTADO DO RIO GRANDE DO NORTE  
**PREFEITURA MUNICIPAL DE PUREZA**

Praça 5 de Abril, nº 180 – Centro – CEP 59.582-000

CNPJ: 08.290.223/0001-42

proposta. A planilha poderá ser ajustada pelo licitante, no prazo indicado pelo sistema, desde que não haja majoração do preço;

13.2.2O ajuste de que trata este dispositivo se limita a sanar erros ou falhas que não alterem a substância da proposta.

13.3. Será cotado um único preço para cada item, com a utilização de duas casas decimais, sendo que, nesse último caso, a indicação em contrário está sujeita a correção, observando-se aos seguintes critérios:

13.3.1. Falta de dígitos: serão acrescidos zeros;

13.3.2. Excesso de dígitos: sendo o primeiro dígito excedente menor que cinco, todo o excesso será suprimido, caso contrário haverá o arredondamento do dígito anterior para mais e os demais excedentes suprimidos.

13.3.3. Os preços deverão ser expressos em moeda corrente nacional, o preço unitário e o total em algarismos e o valor global da proposta em algarismos e por extenso;

13.3.4.Existindo discrepância entre o preço unitário e total, resultado da multiplicação do preço unitário pela quantidade, o preço unitário prevalecerá;

13.3.5 No caso de divergência entre o valor numérico e o expresso por extenso, prevalecerá o valor expresso por extenso;

13.3.6 Fica estabelecido que havendo divergência de preços unitários para um mesmo serviço, prevalecerá o de menor valor.

13.4. A proposta obedecerá aos termos deste Edital e seus Anexos, não sendo considerada aquela que não corresponda às especificações ali contidas ou que estabeleça vínculo à proposta de outro licitante.

13.5. A oferta deverá ser firme e precisa, limitada, rigorosamente, ao objeto deste Edital, sem conter alternativas de preço ou de qualquer outra condição que induza o julgamento a mais de um resultado.

13.6. No valor proposto estará incluso todos os custos operacionais, encargos previdenciários, trabalhistas, tributários, comerciais e quaisquer outros que incidam direta ou indiretamente na execução dos serviços; inclusive a integralidade dos custos para atendimento dos direitos trabalhistas assegurados na Constituição Federal, nas leis trabalhistas, nas normas infralegais, nas convenções coletivas de trabalho e nos termos de ajustamento de conduta vigentes na data de entrega das propostas.

13.7. A proposta final deverá ser documentada nos autos e será levada em consideração no decorrer da execução do contrato e aplicação de eventual sanção ao Contratado:

13.7.1. Todas as especificações do objeto contidas na proposta vinculam o Contratado.

13.8. As propostas que contenham a descrição do objeto, o valor e os documentos complementares estarão disponíveis na internet, após a homologação.

13.9. O prazo de validade da proposta não será inferior a 60 (sessenta) dias, a contar da data de seu encaminhamento.

#### **14.0. DOS RECURSOS**

14.1. A interposição de recurso referente ao julgamento das propostas, à habilitação ou inabilitação de licitantes, à anulação ou revogação da licitação, observará o disposto no Art. 165, da Lei 14.133/21.

14.2. Qualquer licitante poderá, durante o prazo concedido na sessão pública, que no presente certame será de 30 (trinta) minutos, de forma imediata após o término do julgamento das propostas e do ato de habilitação ou inabilitação, em campo próprio do sistema eletrônico, manifestar sua intenção de recorrer.

14.3. Quando o recurso apresentado impugnar o julgamento das propostas ou o ato de habilitação ou inabilitação do licitante:

14.3.1.A intenção de recorrer deverá ser manifestada imediatamente, sob pena de preclusão;



ESTADO DO RIO GRANDE DO NORTE  
**PREFEITURA MUNICIPAL DE PUREZA**

Praça 5 de Abril, nº 180 – Centro – CEP 59.582-000

CNPJ: 08.290.223/0001-42

14.3.2.O prazo para apresentação das razões recursais será iniciado na data de intimação ou de lavratura da ata de julgamento.

14.4. O prazo recursal é de 03 (três) dias úteis, contados da data de intimação ou de lavratura da ata.

14.5. As razões do recurso deverão ser apresentadas, exclusivamente, da seguinte forma:

14.5.1. Em campo próprio do sistema eletrônico.

14.6. O recurso será dirigido à autoridade que tiver editado o ato ou proferido a decisão recorrida, a qual poderá reconsiderar sua decisão no prazo de 03 (três) dias úteis, ou, nesse mesmo prazo, encaminhar recurso para a autoridade superior, a qual deverá proferir sua decisão no prazo de 10 (dez) dias úteis, contado do recebimento dos autos.

14.7. Os recursos interpostos fora do prazo não serão conhecidos.

14.8. O prazo para apresentação de contrarrazões ao recurso pelos demais licitantes será de 03 (três) dias úteis, contados da data da intimação pessoal ou da divulgação da interposição do recurso, assegurada a vista imediata dos elementos indispensáveis à defesa de seus interesses.

14.9. O recurso e o pedido de reconsideração terão efeito suspensivo do ato ou da decisão recorrida até que sobrevenha decisão final da autoridade competente.

14.10. O acolhimento do recurso invalida tão somente os atos insuscetíveis de aproveitamento.

14.11. Os autos do processo permanecerão com vista franqueada aos interessados no seguinte sítio: [www.portaldecompraspublicas.com.br](http://www.portaldecompraspublicas.com.br).

#### **15.0. DA ADJUDICAÇÃO E HOMOLOGAÇÃO**

15.1. Encerradas as fases de julgamento e habilitação, e exauridos os recursos administrativos, o processo licitatório será encaminhado à autoridade superior, que poderá:

15.1.1. Determinar o retorno dos autos para saneamento de irregularidades;

15.1.2. Revogar a licitação por motivo de conveniência e oportunidade;

15.1.3. Proceder à anulação da licitação, de ofício ou mediante provocação de terceiros, sempre que presente ilegalidade insanável;

15.2.4. Adjudicar o objeto e homologar a licitação.

#### **16.0. DO CONTRATO**

16.1. Após a homologação pela autoridade superior do ORC, o licitante vencedor será convocado para, dentro do prazo de 05 (cinco) dias consecutivos da data de recebimento da notificação, e nas condições estabelecidas neste Edital e seus anexos, assinar o respectivo contrato, podendo o mesmo sofrer alterações nos termos definidos pela Lei 14.133/21:

16.1.1.O prazo de convocação poderá ser prorrogado uma vez, por igual período, mediante solicitação da parte durante seu transcurso, devidamente justificada, e desde que o motivo apresentado seja aceito pela Administração;

16.1.2. A recusa injustificada do adjudicatário em assinar o contrato no prazo estabelecido pela Administração caracterizará o descumprimento total da obrigação assumida e o sujeitará às penalidades legalmente estabelecidas e à imediata perda da garantia de proposta em favor ORC:

16.1.2.1. A regra do subitem anterior não se aplicará aos licitantes remanescentes convocados na forma estabelecida neste dispositivo;

16.1.3. Decorrido o prazo de validade da proposta indicado neste Edital sem convocação para a contratação, ficarão os licitantes liberados dos compromissos assumidos.

16.2. Na hipótese de o vencedor da licitação não assinar o contrato no prazo e nas condições estabelecidas, outro licitante poderá ser convocado, respeitada a ordem de classificação, para celebrar a contratação, ou instrumento hábil, nas condições propostas pelo licitante

16.3. vencedor, sem prejuízo da aplicação das sanções previstas na Lei 14.133/21, e em outras legislações aplicáveis.

16.4. Na assinatura do contrato será exigida a comprovação de todas as condições de habilitação consignadas neste Edital, que deverão ser mantidas pelo Contratado durante a vigência do referido





ESTADO DO RIO GRANDE DO NORTE  
**PREFEITURA MUNICIPAL DE PUREZA**

Praça 5 de Abril, nº 180 – Centro – CEP 59.582-000

CNPJ: 08.290.223/0001-42

contrato.

16.5. O contrato que eventualmente venha a ser assinado pelo licitante vencedor, poderá ser alterado com a devida justificativa, unilateralmente pelo Contratante ou por acordo entre as partes, nos casos e condições previstas nos Arts. 124 a 136 e sua extinção, formalmente motivada nos autos do processo, assegurados o contraditório e a ampla defesa, ocorrerá nas hipóteses e disposições dos Arts. 137 a 139, todos da Lei 14.133/21; e executado sob o regime de empreitada por preço global.

16.6. Nas alterações unilaterais a que se refere o inciso I, do caput do Art. 124, da Lei 14.133/21, o Contratado será obrigado a aceitar, nas mesmas condições contratuais, acréscimos ou supressões que se fizerem nas obras, de até o respectivo limite fixado no Art. 125, do mesmo diploma legal, do valor inicial atualizado do contrato. Nenhum acréscimo ou supressão poderá exceder o limite estabelecido, salvo as supressões resultantes de acordo celebrado entre os contratantes.

#### **17.0. DO REAJUSTAMENTO EM SENTIDO ESTRITO - REAJUSTE**

17.1. Os preços contratados são fixos e irredutíveis no prazo de um ano.

17.2. Dentro do prazo de vigência da contratação e mediante solicitação do Contratado, os preços poderão sofrer reajuste após o interregno de um ano, na mesma proporção da variação verificada no Índice Nacional da Construção Civil – INCC acumulado, tomando-se por base o mês do orçamento estimado, exclusivamente para as obrigações iniciadas e concluídas após a ocorrência da anualidade.

17.3. Nos reajustes subsequentes ao primeiro, o interregno mínimo de um ano será contado a partir dos efeitos financeiros do último reajuste.

17.4. No caso de atraso ou não divulgação do índice de reajustamento, o Contratante pagará ao Contratado a importância calculada pela última variação conhecida, liquidando a diferença correspondente tão logo seja divulgado o índice definitivo. Fica o Contratado obrigado a apresentar memória de cálculo referente ao reajustamento de preços do valor remanescente, sempre que este ocorrer.

17.5. Nas aferições finais, o índice utilizado para reajuste será, obrigatoriamente, o definitivo.

17.6. Caso o índice estabelecido para reajustamento venha a ser extinto ou de qualquer forma não possa mais ser utilizado, será adotado, em substituição, o que vier a ser determinado pela legislação então em vigor.

17.7. Na ausência de previsão legal quanto ao índice substituto, as partes elegerão novo índice oficial, para reajustamento do preço do valor remanescente, por meio de termo aditivo.

17.8. O registro da variação do valor contratual para fazer face ao reajuste de preços poderá ser realizado por simples apostila.

17.9. O prazo para resposta ao pedido de restabelecimento do equilíbrio econômico– financeiro, quando for o caso, será de até um mês, contado da data do fornecimento da documentação comprobatória do fato imprevisível ou previsível de consequência incalculável, observadas as disposições dos Arts. 124 a 136, da Lei 14.133/21.

#### **18.0. DA COMPROVAÇÃO DE EXECUÇÃO E RECEBIMENTO DO OBJETO**

18.1. Executada a presente contratação e observadas as condições de adimplemento das obrigações pactuadas, os procedimentos e condições para receber o seu objeto pelo Contratante obedecerão, conforme o caso, às disposições do Art. 140, da Lei 14.133/21.

18.2. Por se tratar de obra, a assinatura do termo detalhado de recebimento provisório, se dará pelas partes, quando verificado o cumprimento das exigências de caráter técnico, até 15 (quinze) dias da comunicação escrita do Contratado. No caso do termo detalhado de recebimento definitivo, será emitido e assinado pelas partes, apenas após o decurso do prazo de observação ou vistoria, que comprove o atendimento das exigências contratuais, não podendo esse prazo ser superior a 90 (noventa)



ESTADO DO RIO GRANDE DO NORTE  
**PREFEITURA MUNICIPAL DE PUREZA**

Praça 5 de Abril, nº 180 – Centro – CEP 59.582-000

CNPJ: 08.290.223/0001-42

dias, salvo em casos excepcionais, devidamente justificados.

18.3. Serão designados pelo ORC representantes com atribuições de Gestor e Fiscal do respectivo contrato, nos termos da norma vigente, especialmente para acompanhar e fiscalizar a sua execução, respectivamente, permitida a contratação de terceiros para assistência e subsídio de informações pertinentes a essas atribuições.

## **19.0. DAS OBRIGAÇÕES DO CONTRATANTE**

19.1 Efetuar o pagamento relativo ao objeto contratado efetivamente realizado, de acordo com as cláusulas do respectivo contrato ou outros instrumentos hábeis.

19.2. Proporcionar ao Contratado todos os meios necessários para a fiel execução do objeto da presente contratação, nos termos do correspondente instrumento de ajuste.

19.3. Notificar o Contratado sobre qualquer irregularidade encontrada quanto à qualidade dos produtos ou serviços, exercendo a mais ampla e completa fiscalização, o que não exime o Contratado de suas responsabilidades pactuadas e preceitos legais.

19.4. Outras obrigações estabelecidas e relacionadas na Minuta do Contrato - Anexo IV.

19.5. Pagar à Contratada o valor resultante da prestação do serviço, conforme cronograma físico- financeiro;

19.6. Efetuar as retenções tributárias devidas sobre o valor da fatura de serviços da Contratada, em conformidade com o Anexo XI, Item 6 da IN SEGES/MP nº 5/2017;

19.7. Não praticar atos de ingerência na administração da Contratada, tais como:

19.8. exercer o poder de mando sobre os empregados da Contratada, devendo reportar-se somente aos prepostos ou responsáveis por ela indicados, exceto quando o objeto da contratação prever o atendimento direto, tais como nos serviços de recepção e apoio ao usuário;

19.9. direcionar a contratação de pessoas para trabalhar nas empresas Contratadas;

19.10. promover ou aceitar o desvio de funções dos trabalhadores da Contratada, mediante a utilização destes em atividades distintas daquelas previstas no objeto da contratação e em relação à função específica para a qual o trabalhador foi contratado; e

19.11. considerar os trabalhadores da Contratada como colaboradores eventuais do próprio órgão ou entidade responsável pela contratação, especialmente para efeito de concessão de diárias e passagens.

19.12. Fornecer por escrito as informações necessárias para o desenvolvimento dos serviços objeto do contrato;

19.13. Realizar avaliações periódicas da qualidade dos serviços, após seu recebimento;

19.14. Cientificar o órgão de representação judicial da Advocacia-Geral da União para adoção das medidas cabíveis quando do descumprimento das obrigações pela Contratada;

19.15. Arquivar, entre outros documentos, de projetos, "as built", especificações técnicas, orçamentos, termos de recebimento, contratos e aditamentos, relatórios de inspeções técnicas após o recebimento do serviço e notificações expedidas;

## **20.0. DAS OBRIGAÇÕES DO CONTRATADO**

20.1. Executar os serviços conforme especificações deste Termo de Referência e de sua proposta, com a alocação dos empregados necessários ao perfeito cumprimento das cláusulas contratuais, além de fornecer e utilizar os materiais e equipamentos, ferramentas e utensílios necessários, na qualidade e quantidade mínimas especificadas neste Termo de Referência e em sua proposta;

20.2. Reparar, corrigir, remover ou substituir, às suas expensas, no total ou em parte, no prazo fixado pelo fiscal do contrato, os serviços efetuados em que se verificarem vícios, defeitos ou incorreções resultantes da execução ou dos materiais empregados;

20.3. Responsabilizar-se pelos vícios e danos decorrentes da execução do objeto, de acordo com os artigos 14 e 17 a 27, do Código de Defesa do Consumidor (Lei nº 8.078, de 1990), ficando a Contratante autorizada a descontar da garantia prestada, caso exigida no edital, ou dos pagamentos devidos à Contratada, o valor correspondente aos danos sofridos;

20.4. Utilizar empregados habilitados e com conhecimentos básicos dos serviços a serem executados, em conformidade com as normas e determinações em vigor;

20.5. Vedar a utilização, na execução dos serviços, de empregado que seja familiar de agente público



**ESTADO DO RIO GRANDE DO NORTE**  
**PREFEITURA MUNICIPAL DE PUREZA**

Praça 5 de Abril, nº 180 – Centro – CEP 59.582-000

CNPJ: 08.290.223/0001-42

ocupante de cargo em comissão ou função de confiança no órgão Contratante, nos termos do artigo 7º do Decreto nº 7.203, de 2010;

20.6. Responsabilizar-se pelo cumprimento das obrigações previstas em Acordo, Convenção, Dissídio Coletivo de Trabalho ou equivalentes das categorias abrangidas pelo contrato, por todas as obrigações trabalhistas, sociais, previdenciárias, tributárias e as demais previstas em legislação específica, cuja inadimplência não transfere a responsabilidade à Contratante;

20.7. Comunicar ao Fiscal do contrato, no prazo de 24 (vinte e quatro) horas, qualquer ocorrência anormal ou acidente que se verifique no local dos serviços.

20.8. Assegurar aos seus trabalhadores ambiente de trabalho, inclusive equipamentos e instalações, em condições adequadas ao cumprimento das normas de saúde, segurança e bem-estar no trabalho;

20.9. Prestar todo esclarecimento ou informação solicitada pela Contratante ou por seus prepostos, garantindo-lhes o acesso, a qualquer tempo, ao local dos trabalhos, bem como aos documentos relativos à execução do empreendimento.

20.10. Paralisar, por determinação da Contratante, qualquer atividade que não esteja sendo executada de acordo com a boa técnica ou que ponha em risco a segurança de pessoas ou bens de terceiros.

20.11. Promover a guarda, manutenção e vigilância de materiais, ferramentas, e tudo o que for necessário à execução dos serviços, durante a vigência do contrato.

20.12. Promover a organização técnica e administrativa dos serviços, de modo a conduzi-los eficaz e eficientemente, de acordo com os documentos e especificações que integram este Termo de Referência, no prazo determinado.

20.13. Conduzir os trabalhos com estrita observância às normas da legislação pertinente, cumprindo as determinações dos Poderes Públicos, mantendo sempre limpo o local dos serviços e nas melhores condições de segurança, higiene e disciplina.

20.14. Submeter previamente, por escrito, à Contratante, para análise e aprovação, quaisquer mudanças nos métodos executivos que fujam às especificações do memorial descritivo.

20.15. Não permitir a utilização de qualquer trabalho do menor de dezesesseis anos, exceto na condição de aprendiz para os maiores de quatorze anos; nem permitir a utilização do trabalho do menor de dezoito anos em trabalho noturno, perigoso ou insalubre;

20.16. Manter durante toda a vigência do contrato, em compatibilidade com as obrigações assumidas, todas as condições de habilitação e qualificação exigidas na licitação;

20.17. Cumprir, durante todo o período de execução do contrato, a reserva de cargos prevista em lei para pessoa com deficiência ou para reabilitado da Previdência Social, bem como as regras de acessibilidade previstas na legislação, quando a contratada houver se beneficiado da preferência estabelecida pela Lei nº 13.146, de 2015.

20.18. Guardar sigilo sobre todas as informações obtidas em decorrência do cumprimento do contrato;

20.19. Arcar com o ônus decorrente de eventual equívoco no dimensionamento dos quantitativos de sua proposta, inclusive quanto aos custos variáveis decorrentes de fatores futuros e incertos, tais como os valores providos com o quantitativo de vale transporte, devendo complementá-los, caso o previsto inicialmente em sua proposta não seja satisfatório para o atendimento do objeto da licitação, exceto quando ocorrer algum dos eventos arrolados na Lei Federal 14.133/21

20.20. Cumprir, além dos postulados legais vigentes de âmbito federal, estadual ou municipal, as normas de segurança da Contratante;

20.21. Prestar os serviços dentro dos parâmetros e rotinas estabelecidos, fornecendo todos os materiais, equipamentos e utensílios em quantidade, qualidade e tecnologia adequadas, com a observância às recomendações aceitas pela boa técnica, normas e legislação;

20.21.1 Assegurar à CONTRATANTE, em conformidade com o previsto no subitem 6.1, “a” e “b”, Do Anexo VII – F da Instrução Normativa SEGES/MP nº 5, de 25/05/2017:

20.22.2 O direito de propriedade intelectual dos produtos desenvolvidos, inclusive sobre as eventuais adequações e atualizações que vierem a ser realizadas, logo após o recebimento de cada parcela, de forma permanente, permitindo à Contratante distribuir, alterar e utilizar os mesmos sem limitações;



ESTADO DO RIO GRANDE DO NORTE  
**PREFEITURA MUNICIPAL DE PUREZA**

Praça 5 de Abril, nº 180 – Centro – CEP 59.582-000

CNPJ: 08.290.223/0001-42

20.22.3 Os direitos autorais da solução, do projeto, de suas especificações técnicas, da documentação produzida e congêneres, e de todos os demais produtos gerados na execução do contrato, inclusive aqueles produzidos por terceiros subcontratados, ficando proibida a sua utilização sem que exista autorização expressa da Contratante, sob pena de multa, sem prejuízo das sanções civis e penais cabíveis.

20.22.4 *Comprovar, ao longo da vigência contratual, a regularidade fiscal das microempresas e/ou empresas de pequeno porte subcontratadas no decorrer da execução do contrato, quando se tratar da subcontratação prevista no artigo 48, II, da Lei Complementar n. 123, de 2006.*

20.22.5 *Substituir a empresa subcontratada, no prazo máximo de trinta dias, na hipótese de extinção da subcontratação, mantendo o percentual originalmente subcontratado até a sua execução total, notificando o órgão ou entidade contratante, sob pena de rescisão, sem prejuízo das sanções cabíveis, ou a demonstrar a inviabilidade da substituição, hipótese em que ficará responsável pela execução da parcela originalmente subcontratada.*

20.22.6 *Responsabilizar-se pela padronização, pela compatibilidade, pelo gerenciamento centralizado e pela qualidade da subcontratação.*

20.22.7 *Realizar a transição contratual com transferência de conhecimento, tecnologia e técnicas empregadas, sem perda de informações, podendo exigir, inclusive, a capacitação dos técnicos da contratante ou da nova empresa que continuará a execução dos serviços.*

20.22.8 Manter os empregados nos horários predeterminados pela Contratante;

20.22.9 Apresentar os empregados devidamente identificados por meio de crachá;

20.22.10 Apresentar à Contratante, quando for o caso, a relação nominal dos empregados que adentrarão no órgão para a execução do serviço;

20.22.11 Observar os preceitos da legislação sobre a jornada de trabalho, conforme a categoria profissional;

20.22.12 Apresentar, quando solicitado pela Administração, atestado de antecedentes criminais e distribuição cível de toda a mão de obra oferecida para atuar nas instalações do órgão;

20.22.13 Atender às solicitações da Contratante quanto à substituição dos empregados alocados, no prazo fixado pela fiscalização do contrato, nos casos em que ficar constatado descumprimento das obrigações relativas à execução do serviço, conforme descrito no Termo de Referência;

20.22.14 Instruir seus empregados quanto à necessidade de acatar as Normas Internas da Contratante;

20.22.15 Instruir seus empregados a respeito das atividades a serem desempenhadas, alertando-os a não executarem atividades não abrangidas pelo contrato, devendo a Contratada relatar à Contratante toda e qualquer ocorrência neste sentido, a fim de evitar desvio de função;

20.22.16 Manter preposto aceito pela Contratante nos horários e locais de prestação de serviço para representá-la na execução do contrato com capacidade para tomar decisões compatíveis com os compromissos assumidos;

20.22.17 Instruir os seus empregados, quanto à prevenção de incêndios nas áreas da Contratante;

20.22.18 Adotar as providências e precauções necessárias, inclusive consulta nos respectivos órgãos, se necessário for, a fim de que não venham a ser danificadas as redes hidrossanitárias, elétricas e de comunicação.

20.22.19 Providenciar junto ao CREA e/ou ao CAU-BR as Anotações e Registros de Responsabilidade Técnica referentes ao objeto do contrato e especialidades pertinentes, nos termos das normas pertinentes (Leis ns. 6.496/77 e 12.378/2010);

20.22.20 Obter junto aos órgãos competentes, conforme o caso, as licenças necessárias e demais documentos e autorizações exigíveis, na forma da legislação aplicável;





ESTADO DO RIO GRANDE DO NORTE  
**PREFEITURA MUNICIPAL DE PUREZA**

Praça 5 de Abril, nº 180 – Centro – CEP 59.582-000

CNPJ: 08.290.223/0001-42

20.22.21 Elaborar o Diário de Obra, incluindo diariamente, pelo Engenheiro preposto responsável, as informações sobre o andamento do empreendimento, tais como, número de funcionários, de equipamentos, condições de trabalho, condições meteorológicas, serviços executados, registro de ocorrências e outros fatos relacionados, bem como os comunicados à Fiscalização e situação das atividades em relação ao cronograma previsto.

20.22.22 Refazer, às suas expensas, os trabalhos executados em desacordo com o estabelecido no instrumento contratual, neste Termo de Referência e seus anexos, bem como substituir aqueles realizados com materiais defeituosos ou com vício de construção, pelo prazo de 05 (cinco) anos, contado da data de emissão do Termo de Recebimento Definitivo.

20.22.23 Utilizar somente matéria-prima florestal procedente, nos termos do artigo 11 do Decreto nº 5.975, de 2006, de: (a) manejo florestal, realizado por meio de Plano de Manejo Florestal Sustentável - PMFS devidamente aprovado pelo órgão competente do Sistema Nacional do Meio Ambiente - SISNAMA; (b) supressão da vegetação natural, devidamente autorizada pelo órgão competente do Sistema Nacional do Meio Ambiente- SISNAMA; (c) florestas plantadas; e (d) outras fontes de biomassa florestal, definidas em normas específicas do órgão ambiental competente.

20.22.24 Comprovar a procedência legal dos produtos ou subprodutos florestais utilizados em cada etapa da execução contratual, nos termos do artigo 4º, inciso IX, da Instrução Normativa SLTI/MP nº 1, de 19/01/2010, por ocasião da respectiva medição, mediante a apresentação dos seguintes documentos, conforme o caso:

20.22.25 Cópias autenticadas das notas fiscais de aquisição dos produtos ou subprodutos florestais;

20.22.26 Cópia dos Comprovantes de Registro do fornecedor e do transportador dos produtos ou subprodutos florestais junto ao Cadastro Técnico Federal de Atividades Potencialmente Poluidoras ou Utilizadoras de Recursos Ambientais - CTF, mantido pelo IBAMA, quando tal inscrição for obrigatória, acompanhados dos respectivos Certificados de Regularidade válidos, conforme artigo 17, inciso II, da Lei nº 6.938, de 1981, e Instrução Normativa IBAMA nº 05, de 15/03/2014, e legislação correlata;

20.22.27 Documento de Origem Florestal – DOF, instituído pela Portaria nº 253, de 18/08/2006, do Ministério do Meio Ambiente, e Instrução Normativa IBAMA nº 21, de 24/12/2014, quando se tratar de produtos ou subprodutos florestais de origem nativa cujo transporte e armazenamento exijam a emissão de tal licença obrigatória.

20.22.28 .1 Caso os produtos ou subprodutos florestais utilizados na execução contratual tenham origem em Estado que possua documento de controle próprio, a CONTRATADA deverá apresentá-lo, em complementação ao DOF, a fim de demonstrar a regularidade do transporte e armazenamento nos limites do território estadual.

20.22.29 Observar as diretrizes, critérios e procedimentos para a gestão dos resíduos da construção civil estabelecidos na Resolução nº 307, de 05/07/2002, com as alterações posteriores, do Conselho Nacional de Meio Ambiente - CONAMA, conforme artigo 4º, §§ 2º e 3º, da Instrução Normativa SLTI/MP nº 1, de 19/01/2010, nos seguintes termos:

20.22.30 O gerenciamento dos resíduos originários da contratação deverá obedecer às diretrizes técnicas e procedimentos do Programa Municipal de Gerenciamento de Resíduos da Construção Civil, ou do Projeto de Gerenciamento de Resíduos da Construção Civil apresentado ao órgão competente, conforme o caso;

20.22.31 Nos termos dos artigos 3º e 10º da Resolução CONAMA nº 307, de 05/07/2002, a CONTRATADA deverá providenciar a destinação ambientalmente adequada dos resíduos da construção civil originários da contratação, obedecendo, no que couber, aos seguintes procedimentos:

- resíduos Classe A (reutilizáveis ou recicláveis como agregados): deverão ser reutilizados ou reciclados na forma de agregados, ou encaminhados a aterros de resíduos classe A de reservação de material para usos futuros;
- resíduos Classe B (recicláveis para outras destinações): deverão ser reutilizados, reciclados ou encaminhados a áreas de armazenamento temporário, sendo dispostos de modo a





ESTADO DO RIO GRANDE DO NORTE  
**PREFEITURA MUNICIPAL DE PURA**

Praça 5 de Abril, nº 180 – Centro – CEP 59.582-000

CNPJ: 08.290.223/0001-42

permitir a sua utilização ou reciclagem futura;

- resíduos Classe C (para os quais não foram desenvolvidas tecnologias ou aplicações economicamente viáveis que permitam a sua reciclagem/recuperação): deverão ser armazenados, transportados e destinados em conformidade com as normas técnicas específicas;
- resíduos Classe D (perigosos, contaminados ou prejudiciais à saúde): deverão ser armazenados, transportados, reutilizados e destinados em conformidade com as normas técnicas específicas.

20.22.32 Em nenhuma hipótese a Contratada poderá dispor os resíduos originários da contratação em aterros de resíduos sólidos urbanos, áreas de “bota fora”, encostas, corpos d’água, lotes vagos e áreas protegidas por Lei, bem como em áreas não licenciadas;

20.22.32.1. Para fins de fiscalização do fiel cumprimento do Programa Municipal de Gerenciamento de Resíduos da Construção Civil, ou do Projeto de Gerenciamento de Resíduos da Construção Civil, conforme o caso, a contratada comprovará, sob pena de multa, que todos os resíduos removidos estão acompanhados de Controle de Transporte de Resíduos, em conformidade com as normas da Agência Brasileira de Normas Técnicas - ABNT, ABNT NBR ns. 15.112, 15.113, 15.114, 15.115 e 15.116, de 2004.

20.22.32.2 Observar as seguintes diretrizes de caráter ambiental:

20.22.32.3 Qualquer instalação, equipamento ou processo, situado em local fixo, que libere ou emita matéria para a atmosfera, por emissão pontual ou fugitiva, utilizado na execução contratual, deverá respeitar os limites máximos de emissão de poluentes admitidos na Resolução CONAMA nº 382, de 26/12/2006, e legislação correlata, de acordo com o poluente e o tipo de fonte;

20.22.32.3.1 Na execução contratual, conforme o caso, a emissão de ruídos não poderá ultrapassar os níveis considerados aceitáveis pela Norma NBR-10.151 - Avaliação do Ruído em Áreas Habitadas visando o conforto da comunidade, da Associação Brasileira de Normas Técnicas - ABNT, ou aqueles estabelecidos na NBR-10.152 - Níveis de Ruído para conforto acústico, da Associação Brasileira de Normas Técnicas - ABNT, nos termos da Resolução CONAMA nº 01, de 08/03/90, e legislação correlata;

20.22.32.3.2 Nos termos do artigo 4º, § 3º, da Instrução Normativa SLTI/MP nº 1, de 19/01/2010, deverão ser utilizados, na execução contratual, agregados reciclados, sempre que existir a oferta de tais materiais, capacidade de suprimento e custo inferior em relação aos agregados naturais, inserindo-se na planilha de formação de preços os custos correspondentes;

20.22.32.4 Responder por qualquer acidente de trabalho na execução dos serviços, por uso indevido de patentes registradas em nome de terceiros, por danos resultantes de defeitos ou incorreções dos serviços ou dos bens da Contratante, de seus funcionários ou de terceiros, ainda que ocorridos em via pública junto ao serviço de engenharia.

20.22.32.5 Realizar, conforme o caso, por meio de laboratórios previamente aprovados pela fiscalização e sob suas custas, os testes, ensaios, exames e provas necessárias ao controle de qualidade dos materiais, serviços e equipamentos a serem aplicados nos trabalhos, conforme procedimento previsto neste Termo de Referência e demais documentos anexos;

20.22.32.6 Providenciar, conforme o caso, as ligações definitivas das utilidades previstas no projeto (água, esgoto, gás, energia elétrica, telefone, etc.), bem como atuar junto aos órgãos federais, estaduais e municipais e concessionárias de serviços públicos para a obtenção de licenças e regularização dos serviços e atividades concluídas (ex.: Habite-se, Licença Ambiental de Operação etc.);

20.22.32.7 Fornecer os projetos executivos desenvolvidos pela contratada, que formarão um conjunto de documentos técnicos, gráficos e descritivos referentes aos segmentos especializados de engenharia, previamente e devidamente compatibilizados, de modo a considerar todas as possíveis interferências capazes de oferecer impedimento total ou parcial, permanente ou temporário, à execução do empreendimento, de maneira a abrangê-la em seu todo, compreendendo a completa caracterização e entendimento de todas as suas especificações técnicas, para posterior execução e implantação do objeto garantindo a plena



ESTADO DO RIO GRANDE DO NORTE  
**PREFEITURA MUNICIPAL DE PUREZA**

Praça 5 de Abril, nº 180 – Centro – CEP 59.582-000

CNPJ: 08.290.223/0001-42

*compreensão das informações prestadas, bem como sua aplicação correta nos trabalhos:*

*20.22.32.7.1 A elaboração dos projetos executivos deverá partir das soluções desenvolvidas nos anteprojetos constantes neste Termo de Referência e seus anexos (Caderno de Encargos e Especificações Técnicas) e apresentar o detalhamento dos elementos construtivos e especificações técnicas, incorporando as alterações exigidas pelas mútuas interferências entre os diversos projetos;*

20.22.32.8 Em se tratando do regime empreitada por preço global ou empreitada integral a participação na licitação ou a assinatura do contrato implica a concordância do licitante ou contratado com a adequação de todos os projetos anexos ao edital, de modo que eventuais alegações de falhas ou omissões em qualquer das peças, orçamentos, plantas, especificações, memoriais e estudos técnicos preliminares dos projetos não poderão ultrapassar, no seu conjunto, a dez por cento do valor total do futuro contrato, nos termos do art. 13, II do Decreto n. 7.983/2013.

*20.22.32.9 Em se tratando de atividades que envolvam serviços de natureza intelectual, após a assinatura do contrato, a contratada deverá participar de reunião inicial, devidamente registrada em Ata, para dar início à execução do serviço, com o esclarecimento das obrigações contratuais, em que estejam presentes os técnicos responsáveis pela elaboração do termo de referência, o gestor do contrato, o fiscal técnico do contrato, o fiscal administrativo do contrato, se houver, os técnicos da área requisitante, o preposto da empresa e os gerentes das áreas que executarão os serviços contratados.*

## **21. DO PAGAMENTO**

21.1 O pagamento será realizado mediante processo regular e em observância às normas e procedimentos adotados pelo ORC, bem como as disposições dos Arts. 141

a 146 da Lei 14.133/21; da seguinte maneira: Para ocorrer no prazo de trinta dias, contados do período de adimplemento.

21.2 O desembolso máximo do período, não será superior ao valor do respectivo adimplemento, de acordo com o cronograma aprovado, quando for o caso, e sempre em conformidade com a disponibilidade de recursos financeiros.

21.3 Nenhum valor será pago ao Contratado enquanto pendente de liquidação qualquer obrigação financeira que lhe for imposta, em virtude de penalidade ou inadimplência, a qual poderá ser compensada com o pagamento pendente, sem que isso gere direito a acréscimo de qualquer natureza.

21.4 Nos casos de eventuais atrasos de pagamento nos termos deste instrumento, e desde que o Contratado não tenha concorrido de alguma forma para o atraso, será admitida a compensação financeira, devida desde a data limite fixada para o pagamento até a data correspondente ao efetivo pagamento da parcela. Os encargos moratórios devidos em razão do atraso no pagamento serão calculados com utilização da seguinte fórmula:  $EM = N \times VP \times I$ , onde: EM = encargos moratórios; N = número de dias entre a data prevista para o pagamento e a do efetivo pagamento; VP = valor da parcela a ser paga; e I = índice de compensação financeira, assim apurado:  $I = (TX \div 100) \div 365$ , sendo TX = percentual do IPCA-IBGE acumulado nos últimos doze meses ou, na sua falta, um novo índice adotado pelo Governo Federal que o substitua. Na hipótese do referido índice estabelecido para a compensação financeira venha a ser extinto ou de qualquer forma não possa mais ser utilizado, será adotado, em substituição, o que vier a ser determinado pela legislação então em vigor.

## **22 DAS INFRAÇÕES ADMINISTRATIVAS E SANÇÕES**

22.1 O licitante ou o Contratado será responsabilizado administrativamente, facultada a defesa no prazo legal do interessado, pelas infrações previstas no Art. 155, da Lei 14.133/21 e serão aplicadas, na forma, condições, regras, prazos e procedimentos definidos nos Arts. 156 a 163, do mesmo diploma legal, as seguintes sanções: a – advertência aplicada exclusivamente



ESTADO DO RIO GRANDE DO NORTE  
**PREFEITURA MUNICIPAL DE PUREZA**

Praça 5 de Abril, nº 180 – Centro – CEP 59.582-000

CNPJ: 08.290.223/0001-42

pela infração administrativa de dar causa à inexecução parcial do contrato, quando não se justificar a imposição de penalidade mais grave; b – multa de mora de 0,5% (zero vírgula cinco por cento) aplicada sobre o valor do contrato, por dia de atraso injustificado na execução do objeto da contratação; c – multa de 10% (dez por cento) sobre o valor do contrato por qualquer das infrações administrativas previstas no referido Art. 155; d – impedimento de licitar e contratar no âmbito da Administração Pública direta e indireta do ente federativo que tiver aplicado a sanção, pelo prazo de dois anos, aplicada ao responsável pelas infrações administrativas previstas nos incisos II, III, IV, V, VI e VII do caput do referido Art. 155, quando não se justificar a imposição de penalidade mais grave; e – declaração de inidoneidade para licitar ou contratar no âmbito da Administração Pública direta e indireta de todos os entes federativos, pelo prazo de cinco anos, aplicada ao responsável pelas infrações administrativas previstas nos incisos VIII, IX, X, XI e XII do caput do referido Art. 155, bem como pelas infrações administrativas previstas nos incisos II, III, IV, V, VI e VII do caput do mesmo artigo que justifiquem a imposição de penalidade mais grave que a sanção referida no § 4º do referido Art. 156; f – aplicação cumulada de outras sanções previstas na Lei 14.133/21.

22.2 Se o valor da multa ou indenização devida não for recolhido no prazo de 15 (quinze) dias após a comunicação ao Contratado, será automaticamente descontado da primeira parcela do pagamento a que o Contratado vier a fazer jus, acrescido de juros moratórios de 1% (um por cento) ao mês, ou, quando for o caso, cobrado judicialmente.

### **23. DAS OBRIGAÇÕES PERTINENTES À LGPD**

- a. As partes contratantes deverão cumprir a Lei nº 13.709, de 14 de Agosto de 2018, que é a Lei Geral de Proteção de Dados Pessoais LGPD, quanto a todos os dados pessoais a que tenham acesso em razão deste certame ou do termo de ajuste que eventualmente venha a ser firmado, a partir da apresentação da proposta no procedimento de contratação, independentemente de declaração ou de aceitação expressa.
- b. Os dados obtidos somente poderão ser utilizados para as finalidades que justificaram seu acesso e de acordo com a boa-fé e com os princípios do Art. 6º, da Lei 13.709/18.
- c. É vedado o compartilhamento com terceiros de qualquer dado obtido, fora das hipóteses permitidas em Lei.
- d. Outras obrigações estabelecidas e relacionadas na Minuta do Contrato - Anexo IV.

### **24. DA FORMAÇÃO DO CADASTRO DE RESERVA**

- 24.1 Após a homologação da licitação, será incluído na ata, na forma de anexo, o registro:
- 24.2 dos licitantes que aceitarem cotar o objeto com preço igual ao do adjudicatário, observada a classificação na licitação; e
- 24.3 dos licitantes que mantiverem sua proposta original.
- 24.4 Será respeitada, nas contratações, a ordem de classificação dos licitantes ou fornecedores registrados na ata.
- 24.5 A apresentação de novas propostas na forma deste item não prejudicará o resultado do certame em relação ao licitante mais bem classificado.
- 24.6 Para fins da ordem de classificação, os licitantes ou fornecedores que aceitarem cotar o objeto com preço igual ao do adjudicatário antecederão aqueles que mantiverem sua proposta original.
- 24.7 A habilitação dos licitantes que comporão o cadastro de reserva será efetuada quando houver necessidade de contratação dos licitantes remanescentes, nas seguintes hipóteses:
- 24.8 (a) quando o licitante vencedor não assinar o contrato no prazo e nas condições estabelecidos no edital; ou (b) quando houver o cancelamento do registro do fornecedor ou do registro de preços, nas hipóteses previstas nos art. 28 e art. 29 do Decreto nº 11.462/23.



ESTADO DO RIO GRANDE DO NORTE  
**PREFEITURA MUNICIPAL DE PUREZA**

Praça 5 de Abril, nº 180 – Centro – CEP 59.582-000

CNPJ: 08.290.223/0001-42

24.9 Na hipótese de nenhum dos licitantes que aceitaram cotar o objeto com preço igual ao do adjudicatário concordar com a contratação nos termos em igual prazo e nas condições propostas pelo primeiro classificado, a Administração, observados o valor estimado e a sua eventual atualização na forma prevista no edital, poderá:

24.9.1 convocar os licitantes que mantiveram sua proposta original para negociação, na ordem de classificação, com vistas à obtenção de preço melhor, mesmo que acima do preço do adjudicatário; ou

24.9.2 adjudicar e firmar o contrato nas condições ofertadas pelos licitantes remanescentes, observada a ordem de classificação, quando frustrada a negociação de melhor condição.

## **25. DAS DISPOSIÇÕES GERAIS**

25.1 Será divulgada ata da sessão pública no sistema eletrônico.

25.2 Não havendo expediente ou ocorrendo qualquer fato superveniente que impeça a realização do certame na data marcada, a sessão será automaticamente transferida para o primeiro dia útil subsequente, no mesmo horário anteriormente estabelecido, desde que não haja comunicação em contrário, pelo Agente de Contratação.

25.3 Todas as referências de tempo no Edital, nos seus anexos, no aviso e durante a sessão pública observarão o horário de Brasília – DF.

25.4 A homologação do resultado desta licitação não implicará direito à contratação.

25.5 As normas disciplinadoras da licitação serão sempre interpretadas em favor da ampliação da disputa entre os interessados, desde que não comprometam o interesse do ORC, o princípio da isonomia, a finalidade e a segurança da contratação.

25.6 Os licitantes assumem todos os custos de preparação e apresentação de suas propostas e o ORC não será, em nenhum caso, responsável por esses custos, independentemente da condução ou do resultado do processo licitatório.

25.7 Para todos os efeitos, na contagem dos prazos estabelecidos neste Edital e seus anexos, excluir-se-á o dia do início e incluir-se-á o do vencimento. Só se iniciam e vencem os prazos em dias de expediente no ORC.

25.8 O desatendimento de exigências formais não essenciais não importará o afastamento do licitante, desde que seja possível o aproveitamento do ato, observados os princípios da isonomia e do interesse público.

25.9 Em caso de divergência entre disposições do Edital e de seus anexos ou demais peças que compõem o processo, prevalecerá as do Edital.

25.10 O Edital e seus anexos também estão disponibilizados na íntegra no endereço eletrônico: [www.bnc.org.br](http://www.bnc.org.br); no Portal Nacional de Contratações Públicas PNCP; e poderão ser lidos, e quando for o caso obtidos, mediante processo regular e observados os procedimentos definidos pelo ORC, no endereço: Praça 5 de Abril, nº 180 – Centro – CEP 59.582-000 – PUREZA – RN, nos horários normais de expediente: das 07:00 as 13:00 horas; mesmo endereço e horário nos quais os autos do processo administrativo permanecerão com vista franqueada aos interessados.

25.11 Para dirimir eventuais controvérsias decorrentes deste certame, excluído qualquer outro, o foro competente é o de Ceará Mirim, Estado do Rio Grande do Norte.

PUREZA - RN, 01 de dezembro de 2025.

RICARDO SANTOS DE BRITO  
PREFEITO MUNICIPAL





ESTADO DO RIO GRANDE DO NORTE  
**PREFEITURA MUNICIPAL DE PUREZA**  
Praça 5 de Abril, nº 180 – Centro – CEP 59.582-000  
CNPJ: 08.290.223/0001-42

**ANEXO I - CONCORRÊNCIA ELETRÔNICA Nº 006/2025**  
**PROJETO BÁSICO - ESPECIFICAÇÕES**

**1.0. DO OBJETO**

Contratação de empresa especializada na execução dos serviços de pavimentação de diversas ruas no bairro de Nova Descoberta, município de Pureza-RN.

**2.0. JUSTIFICATIVA:**

A contratação é necessária, pois a pavimentação em paralelepípedo é devido ao plano de pavimentar as ruas da cidade de Pureza. Além de que, ela não possui sinalização adequada, e vale salientar que esta obra irá melhorar a trafegabilidade local e aumentar a segurança dos usuários proporcionando um tráfego mais seguro e eficiente para pedestres e veículos, aprimorando a qualidade de vida dos residentes locais, mitigando tanto a poeira em períodos secos quanto a formação de lama durante as chuvas sazonais. Esta medida busca proporcionar um ambiente mais saudável e confortável para a comunidade, promovendo condições de vida mais dignas e seguras. Proporcionar um tráfego seguro e eficiente para pedestres e veículos; Melhorar a qualidade de vida dos moradores locais, reduzindo a poeira em períodos secos e a formação de lama em períodos chuvosos; Desenvolver o aspecto urbanístico, valorizando as propriedades e incentivando o desenvolvimento econômico; Facilitar o acesso de serviços de emergências e de utilidade pública, como ambulâncias e veículos de coleta de resíduos; Construir para o ordenamento o planejamento urbano, de acordo com o crescimento planejado do município; Adequar as vias às normas de zoneamento e uso do solo, respeitando os preceitos de expansão e infraestrutura da Cidade.

**2.1. DISCRIMINAÇÃO DO ITEM.**

**2.2** As características e especificações do objeto ora licitado são:

item	DESCRIÇÃO DO ITEM	UND	VALOR TOTAL OBRA
001	PAVIMENTAÇÃO EM PARALELEPIPEDO COM DRENAGEM SUPERFICIAL PELO METODO CONVENCIONAL DA RUA MANOEL MEDEIROS, BAIRRO NOVA DESCOBERTA, PUREZA/RN.	Serviço	R\$ 603.274,66
002	PAVIMENTAÇÃO EM PARALELEPIPEDO COM DRENAGEM SUPERFICIAL PELO METODO CONVENCIONAL DAS RUAS: RUA DAS BROMELIAS, RUA DOS GIRASSOIS, RUA DAS MARAVILHAS, RUA DAS OROUDEAS, RUA DAS VIOLETAS E RUA DOS CAJUEIROS, NO BAIRRO NOVA DESCOBERTA, PUREZA/RN.	Serviço	R\$ 638.177,46

**VALOR TOTAL: R\$ 1.241.452,12 (um milhão, duzentos e quarenta e um mil, quatrocentos e cinquenta e dois reais e doze centavos)**

**3 DAS OBRIGAÇÕES DO CONTRATANTE**

- 3.3** Efetuar o pagamento relativo ao objeto contratado efetivamente realizado, de acordo com as cláusulas do respectivo contrato ou outros instrumentos hábeis.
- 3.4** Proporcionar ao Contratado todos os meios necessários para a fiel execução do objeto da presente contratação, nos termos do correspondente instrumento de ajuste.
- 3.5** Notificar o Contratado sobre qualquer irregularidade encontrada quanto à qualidade dos produtos ou serviços, exercendo a mais ampla e completa fiscalização, o que não exime o Contratado de suas responsabilidades pactuadas e preceitos legais.
- 3.6** Outras obrigações estabelecidas e relacionadas na Minuta do Contrato - Anexo IV.
- 3.7** Pagar à Contratada o valor resultante da prestação do serviço, conforme cronograma físico-financeiro;
- 3.8** Efetuar as retenções tributárias devidas sobre o valor da fatura de serviços da Contratada, em conformidade com o Anexo XI, Item 6 da IN SEGES/MP nº 5/2017;
- 3.9** Não praticar atos de ingerência na administração da Contratada, tais como:
- 3.10** exercer o poder de mando sobre os empregados da Contratada, devendo reportar-se somente aos prepostos ou responsáveis por ela indicados, exceto quando o objeto da contratação prever o atendimento direto, tais como nos serviços de recepção e apoio ao usuário;
- 3.11** direcionar a contratação de pessoas para trabalhar nas empresas Contratadas;





**ESTADO DO RIO GRANDE DO NORTE**  
**PREFEITURA MUNICIPAL DE PUREZA**

Praça 5 de Abril, nº 180 – Centro – CEP 59.582-000

CNPJ: 08.290.223/0001-42

**3.12** promover ou aceitar o desvio de funções dos trabalhadores da Contratada, mediante a utilização destes em atividades distintas daquelas previstas no objeto da contratação e em relação à função específica para a qual o trabalhador foi contratado; e

**3.13** considerar os trabalhadores da Contratada como colaboradores eventuais do próprio órgão ou entidade responsável pela contratação, especialmente para efeito de concessão de diárias e passagens.

**3.14** Fornecer por escrito as informações necessárias para o desenvolvimento dos serviços objeto do contrato;

**3.15** Realizar avaliações periódicas da qualidade dos serviços, após seu recebimento;

**3.16** Cientificar o órgão de representação judicial da Advocacia-Geral da União para adoção das medidas cabíveis quando do descumprimento das obrigações pela Contratada;

**3.17** Arquivar, entre outros documentos, de projetos, "as built", especificações técnicas, orçamentos, termos de recebimento, contratos e aditamentos, relatórios de inspeções técnicas após o recebimento do serviço e notificações expedidas;

#### **4 DAS OBRIGAÇÕES DO CONTRATADO**

**4.1** Executar os serviços conforme especificações deste Termo de Referência e de sua proposta, com a alocação dos empregados necessários ao perfeito cumprimento das cláusulas contratuais, além de fornecer e utilizar os materiais e equipamentos, ferramentas e utensílios necessários, na qualidade e quantidade mínimas especificadas neste Termo de Referência e em sua proposta;

**4.2** Reparar, corrigir, remover ou substituir, às suas expensas, no total ou em parte, no prazo fixa do pelo fiscal do contrato, os serviços efetuados em que se verificarem vícios, defeitos ou incorreções resultantes da execução ou dos materiais empregados;

**4.3** Responsabilizar-se pelos vícios e danos decorrentes da execução do objeto, de acordo com os artigos 14 e 17 a 27, do Código de Defesa do Consumidor (Lei nº 8.078, de 1990), ficando a Contratante autorizada a descontar da garantia prestada, caso exigida no edital, ou dos pagamentos devidos à Contratada, o valor correspondente aos danos sofridos;

**4.4** Utilizar empregados habilitados e com conhecimentos básicos dos serviços a serem executados, em conformidade com as normas e determinações em vigor;

**4.5** Vedar a utilização, na execução dos serviços, de empregado que seja familiar de agente público ocupante de cargo em comissão ou função de confiança no órgão Contratante, nos termos do artigo 7º do Decreto nº 7.203, de 2010;

**4.6** Responsabilizar-se pelo cumprimento das obrigações previstas em Acordo, Convenção, Dissídio Coletivo de Trabalho ou equivalentes das categorias abrangidas pelo contrato, por todas as obrigações trabalhistas, sociais, previdenciárias, tributárias e as demais previstas em legislação específica, cuja inadimplência não transfere a responsabilidade à Contratante;

**4.7** Comunicar ao Fiscal do contrato, no prazo de 24 (vinte e quatro) horas, qualquer ocorrência anormal ou acidente que se verifique no local dos serviços.

**4.8** Assegurar aos seus trabalhadores ambiente de trabalho, inclusive equipamentos e instalações, em condições adequadas ao cumprimento das normas de saúde, segurança e bem-estar no trabalho;

**4.9** Prestar todo esclarecimento ou informação solicitada pela Contratante ou por seus prepostos, garantindo-lhes o acesso, a qualquer tempo, ao local dos trabalhos, bem como aos documentos relativos à execução do empreendimento.

**4.10** Paralisar, por determinação da Contratante, qualquer atividade que não esteja sendo executada de acordo com a boa técnica ou que ponha em risco a segurança de pessoas ou bens de terceiros.

**4.11** Promover a guarda, manutenção e vigilância de materiais, ferramentas, e tudo o que for necessário à execução dos serviços, durante a vigência do contrato.

**4.12** Promover a organização técnica e administrativa dos serviços, de modo a conduzi-los eficaz e eficientemente, de acordo com os documentos e especificações que integram este Termo de Referência, no prazo determinado.

**4.13** Conduzir os trabalhos com estrita observância às normas da legislação pertinente, cumprindo as determinações dos Poderes Públicos, mantendo sempre limpo o local dos serviços e nas melhores condições de segurança, higiene e disciplina.

**4.14** Submeter previamente, por escrito, à Contratante, para análise e aprovação, quaisquer mudanças nos métodos executivos que fujam às especificações do memorial descritivo.

**4.15** Não permitir a utilização de qualquer trabalho do menor de dezesesseis anos, exceto na condição de aprendiz



ESTADO DO RIO GRANDE DO NORTE  
**PREFEITURA MUNICIPAL DE PUREZA**

Praça 5 de Abril, nº 180 – Centro – CEP 59.582-000

CNPJ: 08.290.223/0001-42

para os maiores de quatorze anos; nem permitir a utilização do trabalho do menor de dezoito anos em trabalho noturno, perigoso ou insalubre;

**4.16** Manter durante toda a vigência do contrato, em compatibilidade com as obrigações assumidas, todas as condições de habilitação e qualificação exigidas na licitação;

**4.17** Cumprir, durante todo o período de execução do contrato, a reserva de cargos prevista em lei para pessoa com deficiência ou para reabilitado da Previdência Social, bem como as regras de acessibilidade previstas na legislação, quando a contratada houver se beneficiado da preferência estabelecida pela Lei nº 13.146, de 2015.

**4.18** Guardar sigilo sobre todas as informações obtidas em decorrência do cumprimento do contrato;

**4.19** Arcar com o ônus decorrente de eventual equívoco no dimensionamento dos quantitativos de sua proposta, inclusive quanto aos custos variáveis decorrentes de fatores futuros e incertos, tais como os valores providos com o quantitativo de vale transporte, devendo complementá-los, caso o previsto inicialmente em sua proposta não seja satisfatório para o atendimento do objeto da licitação, exceto quando ocorrer algum dos eventos arrolados na lei 14.133/21

**4.20** Cumprir, além dos postulados legais vigentes de âmbito federal, estadual ou municipal, as normas de segurança da Contratante;

**4.21** Prestar os serviços dentro dos parâmetros e rotinas estabelecidos, fornecendo todos os materiais, equipamentos e utensílios em quantidade, qualidade e tecnologia adequadas, com a observância às recomendações aceitas pela boa técnica, normas e legislação;

**4.22** Assegurar à CONTRATANTE, em conformidade com o previsto no subitem 6.1, “a” e “b”, do Anexo VII – F da Instrução Normativa SEGES/MP nº 5, de 25/05/2017:

**4.23** O direito de propriedade intelectual dos produtos desenvolvidos, inclusive sobre as eventuais adequações e atualizações que vierem a ser realizadas, logo após o recebimento de cada parcela, de forma permanente, permitindo à Contratante distribuir, alterar e utilizar os mesmos sem limitações;

*4.23.1 Os direitos autorais da solução, do projeto, de suas especificações técnicas, da documentação produzida e congêneres, e de todos os demais produtos gerados na execução do contrato, inclusive aqueles produzidos por terceiros subcontratados, ficando proibida a sua utilização sem que exista autorização expressa da Contratante, sob pena de multa, sem prejuízo das sanções civis e penais cabíveis.*

*4.23.2 Comprovar, ao longo da vigência contratual, a regularidade fiscal das microempresas e/ou empresas de pequeno porte subcontratadas no decorrer da execução do contrato, quando se tratar da subcontratação prevista no artigo 48, II, da Lei Complementar n. 123, de 2006.*

*4.23.3 Substituir a empresa subcontratada, no prazo máximo de trinta dias, na hipótese de extinção da subcontratação, mantendo o percentual originalmente subcontratado até a sua execução total, notificando o órgão ou entidade contratante, sob pena de rescisão, sem prejuízo das sanções cabíveis, ou a demonstrar a inviabilidade da substituição, hipótese em que ficará responsável pela execução da parcela originalmente subcontratada.*

*4.23.4 Responsabilizar-se pela padronização, pela compatibilidade, pelo gerenciamento centralizado e pela qualidade da subcontratação.*

*4.23.5 Realizar a transição contratual com transferência de conhecimento, tecnologia e técnicas empregadas, sem perda de informações, podendo exigir, inclusive, a capacitação dos técnicos da contratante ou da nova empresa que continuará a execução dos serviços.*

**4.23.5.1** Manter os empregados nos horários predeterminados pela Contratante;

**4.23.5.2** Apresentar os empregados devidamente identificados por meio de crachá;

**4.23.5.3** Apresentar à Contratante, quando for o caso, a relação nominal dos empregados que adentrarão no órgão para a execução do serviço;

**4.23.5.4** Observar os preceitos da legislação sobre a jornada de trabalho, conforme a categoria profissional;

**4.23.5.5** Apresentar, quando solicitado pela Administração, atestado de antecedentes criminais e distribuição cível de toda a mão de obra oferecida para atuar nas instalações do órgão;

**4.23.5.6** Atender às solicitações da Contratante quanto à substituição dos empregados alocados, no prazo



ESTADO DO RIO GRANDE DO NORTE  
**PREFEITURA MUNICIPAL DE PUREZA**

Praça 5 de Abril, nº 180 – Centro – CEP 59.582-000

CNPJ: 08.290.223/0001-42

fixado pela fiscalização do contrato, nos casos em que ficar constatado descumprimento das obrigações relativas à execução do serviço, conforme descrito neste Termo de Referência;

**4.23.5.7** Instruir seus empregados quanto à necessidade de acatar as Normas Internas da Contratante;

**4.23.5.8** Instruir seus empregados a respeito das atividades a serem desempenhadas, alertando-os a não executarem atividades não abrangidas pelo contrato, devendo a Contratada relatar à Contratante toda e qualquer ocorrência neste sentido, a fim de evitar desvio de função;

**4.23.5.9** Manter preposto aceito pela Contratante nos horários e locais de prestação de serviço para representá-la na execução do contrato com capacidade para tomar decisões compatíveis com os compromissos assumidos;

**4.23.5.10** Instruir os seus empregados, quanto à prevenção de incêndios nas áreas da Contratante;

**4.23.5.11** Adotar as providências e precauções necessárias, inclusive consulta nos respectivos órgãos, se necessário for, a fim de que não venham a ser danificadas as redes hidrossanitárias, elétricas e de comunicação.

**4.23.5.12** Providenciar junto ao CREA e/ou ao CAU-BR as Anotações e Registros de Responsabilidade Técnica referentes ao objeto do contrato e especialidades pertinentes, nos termos das normas pertinentes (Leis ns. 6.496/77 e 12.378/2010);

**4.23.5.13** Obter junto aos órgãos competentes, conforme o caso, as licenças necessárias e demais documentos e autorizações exigíveis, na forma da legislação aplicável;

**4.23.5.14** Elaborar o Diário de Obra, incluindo diariamente, pelo Engenheiro preposto responsável, as informações sobre o andamento do empreendimento, tais como, número de funcionários, de equipamentos, condições de trabalho, condições meteorológicas, serviços executados, registro de ocorrências e outros fatos relacionados, bem como os comunicados à Fiscalização e situação das atividades em relação ao cronograma previsto.

**4.23.5.15** Refazer, às suas expensas, os trabalhos executados em desacordo com o estabelecido no instrumento contratual, neste Termo de Referência e seus anexos, bem como substituir aqueles realizados com materiais defeituosos ou com vício de construção, pelo prazo de 05 (cinco) anos, contado da data de emissão do Termo de Recebimento Definitivo.

**4.23.5.16** Utilizar somente matéria-prima florestal procedente, nos termos do artigo 11 do Decreto nº 5.975, de 2006, de: (a) manejo florestal, realizado por meio de Plano de Manejo Florestal Sustentável - PMFS devidamente aprovado pelo órgão competente do Sistema Nacional do Meio Ambiente - SISNAMA; (b) supressão da vegetação natural, devidamente autorizada pelo órgão competente do Sistema Nacional do Meio Ambiente - SISNAMA; (c) florestas plantadas; e (d) outras fontes de biomassa florestal, definidas em normas específicas do órgão ambiental competente.

**4.23.5.17** Comprovar a procedência legal dos produtos ou subprodutos florestais utilizados em cada etapa da execução contratual, nos termos do artigo 4º, inciso IX, da Instrução Normativa SLTI/MP nº 1, de 19/01/2010, por ocasião da respectiva medição, mediante a apresentação dos seguintes documentos, conforme o caso:

4.23.5.17.1 Cópias autenticadas das notas fiscais de aquisição dos produtos ou subprodutos florestais;

4.23.5.17.2 Cópia dos Comprovantes de Registro do fornecedor e do transportador dos produtos ou subprodutos florestais junto ao Cadastro Técnico Federal de Atividades Potencialmente Poluidoras ou Utilizadoras de Recursos Ambientais - CTF, mantido pelo IBAMA, quando tal inscrição for obrigatória, acompanhados dos respectivos Certificados de Regularidade válidos, conforme artigo 17, inciso II, da Lei nº 6.938, de 1981, e Instrução Normativa IBAMA nº 05, de 15/03/2014, e legislação correlata;

4.23.5.17.3 Documento de Origem Florestal – DOF, instituído pela Portaria nº 253, de 18/08/2006, do Ministério do Meio Ambiente, e Instrução Normativa IBAMA nº 21, de 24/12/2014, quando se tratar de produtos ou subprodutos florestais de origem nativa cujo transporte e armazenamento exijam a emissão de tal licença obrigatória.

4.23.5.17.3.1 Caso os produtos ou subprodutos florestais utilizados na execução contratual tenham origem em Estado que possua documento de controle próprio, a CONTRATADA deverá apresentá-lo, em complementação ao DOF, a fim de demonstrar a regularidade do transporte e armazenamento nos limites do território estadual.



ESTADO DO RIO GRANDE DO NORTE  
**PREFEITURA MUNICIPAL DE PUREZA**

Praça 5 de Abril, nº 180 – Centro – CEP 59.582-000

CNPJ: 08.290.223/0001-42

**4.23.5.18** Observar as diretrizes, critérios e procedimentos para a gestão dos resíduos da construção civil estabelecidos na Resolução nº 307, de 05/07/2002, com as alterações posteriores, do Conselho Nacional de Meio Ambiente - CONAMA, conforme artigo 4º, §§ 2º e 3º, da Instrução Normativa SLTI/MP nº 1, de 19/01/2010, nos seguintes termos:

4.23.5.18.1 O gerenciamento dos resíduos originários da contratação deverá obedecer às diretrizes técnicas e procedimentos do Programa Municipal de Gerenciamento de Resíduos da Construção Civil, ou do Projeto de Gerenciamento de Resíduos da Construção Civil apresentado ao órgão competente, conforme o caso;

4.23.5.18.2 Nos termos dos artigos 3º e 10º da Resolução CONAMA nº 307, de 05/07/2002, a CONTRATADA deverá providenciar a destinação ambientalmente adequada dos resíduos da construção civil originários da contratação, obedecendo, no que couber, aos seguintes procedimentos:

4.23.5.18.2.1 resíduos Classe A (reutilizáveis ou recicláveis como agregados): deverão ser reutilizados ou reciclados na forma de agregados, ou encaminhados a aterros de resíduos classe A de reservação de material para usos futuros;

4.23.5.18.2.2 resíduos Classe B (recicláveis para outras destinações): deverão ser reutilizados, reciclados ou encaminhados a áreas de armazenamento temporário, sendo dispostos de modo a permitir a sua utilização ou reciclagem futura;

4.23.5.18.2.3 resíduos Classe C (para os quais não foram desenvolvidas tecnologias ou aplicações economicamente viáveis que permitam a sua reciclagem/recuperação): deverão ser armazenados, transportados e destinados em conformidade com as normas técnicas específicas;

4.23.5.18.2.4 resíduos Classe D (perigosos, contaminados ou prejudiciais à saúde): deverão ser armazenados, transportados, reutilizados e destinados em conformidade com as normas técnicas específicas.

4.23.5.18.3 Em nenhuma hipótese a Contratada poderá dispor os resíduos originários da contratação em aterros de resíduos sólidos urbanos, áreas de “bota fora”, encostas, corpos d’água, lotes vagos e áreas protegidas por Lei, bem como em áreas não licenciadas;

4.23.5.18.4 Para fins de fiscalização do fiel cumprimento do Programa Municipal de Gerenciamento de Resíduos da Construção Civil, ou do Projeto de Gerenciamento de Resíduos da Construção Civil, conforme o caso, a contratada comprovará, sob pena de multa, que todos os resíduos removidos estão acompanhados de Controle de Transporte de Resíduos, em conformidade com as normas da Agência Brasileira de Normas Técnicas - ABNT, ABNT NBR ns. 15.112, 15.113, 15.114, 15.115 e 15.116, de 2004.

**4.23.5.19** Observar as seguintes diretrizes de caráter ambiental:

4.23.5.19.1 Qualquer instalação, equipamento ou processo, situado em local fixo, que libere ou emita matéria para a atmosfera, por emissão pontual ou fugitiva, utilizado na execução contratual, deverá respeitar os limites máximos de emissão de poluentes admitidos na Resolução CONAMA nº 382, de 26/12/2006, e legislação correlata, de acordo com o poluente e o tipo de fonte;

4.23.5.19.2 Na execução contratual, conforme o caso, a emissão de ruídos não poderá ultrapassar os níveis considerados aceitáveis pela Norma NBR-10.151 - Avaliação do Ruído em Áreas Habitadas visando o conforto da comunidade, da Associação Brasileira de Normas Técnicas - ABNT, ou aqueles estabelecidos na NBR-10.152 - Níveis de Ruído para conforto acústico, da Associação Brasileira de Normas Técnicas - ABNT, nos termos da Resolução CONAMA nº 01, de 08/03/90, e legislação correlata;

4.23.5.19.3 Nos termos do artigo 4º, § 3º, da Instrução Normativa SLTI/MP nº 1, de 19/01/2010, deverão ser utilizados, na execução contratual, agregados reciclados, sempre que existir a oferta de tais materiais, capacidade de suprimento e custo inferior em relação aos agregados naturais, inserindo-se na planilha de formação de preços os custos correspondentes;

**4.23.5.20** Responder por qualquer acidente de trabalho na execução dos serviços, por uso indevido de patentes registradas em nome de terceiros, por danos resultantes de defeitos ou incorreções dos serviços ou dos bens da





ESTADO DO RIO GRANDE DO NORTE  
**PREFEITURA MUNICIPAL DE PUREZA**

Praça 5 de Abril, nº 180 – Centro – CEP 59.582-000

CNPJ: 08.290.223/0001-42

Contratante, de seus funcionários ou de terceiros, ainda que ocorridos em via pública junto ao serviço de engenharia.

**4.23.5.21** Realizar, conforme o caso, por meio de laboratórios previamente aprovados pela fiscalização e sob suas custas, os testes, ensaios, exames e provas necessárias ao controle de qualidade dos materiais, serviços e equipamentos a serem aplicados nos trabalhos, conforme procedimento previsto neste Termo de Referência e demais documentos anexos;

**4.23.5.22** Providenciar, conforme o caso, as ligações definitivas das utilidades previstas no projeto (água, esgoto, gás, energia elétrica, telefone, etc.), bem como atuar junto aos órgãos federais, estaduais e municipais e concessionárias de serviços públicos para a obtenção de licenças e regularização dos serviços e atividades concluídas (ex.: Habite-se, Licença Ambiental de Operação etc.);

**4.23.5.23** *Fornecer os projetos executivos desenvolvidos pela contratada, que formarão um conjunto de documentos técnicos, gráficos e descritivos referentes aos segmentos especializados de engenharia, previamente e devidamente compatibilizados, de modo a considerar todas as possíveis interferências capazes de oferecer impedimento total ou parcial, permanente ou temporário, à execução do empreendimento, de maneira a abrangê-la em seu todo, compreendendo a completa caracterização e entendimento de todas as suas especificações técnicas, para posterior execução e implantação do objeto garantindo a plena compreensão das informações prestadas, bem como sua aplicação correta nos trabalhos:*

*4.23.5.23.1 A elaboração dos projetos executivos deverá partir das soluções desenvolvidas nos anteprojetos constantes neste Termo de Referência e seus anexos (Caderno de Encargos e Especificações Técnicas) e apresentar o detalhamento dos elementos construtivos e especificações técnicas, incorporando as alterações exigidas pelas mútuas interferências entre os diversos projetos;*

**4.23.5.24** Em se tratando do regime empreitada por preço global ou empreitada integral a participação na licitação ou a assinatura do contrato implica a concordância do licitante ou contratado com a adequação de todos os projetos anexos ao edital, de modo que eventuais alegações de falhas ou omissões em qualquer das peças, orçamentos, plantas, especificações, memoriais e estudos técnicos preliminares dos projetos não poderão ultrapassar, no seu conjunto, a dez por cento do valor total do futuro contrato, nos termos do art. 13, II do Decreto n. 7.983/2013.

**4.23.5.25** *Em se tratando de atividades que envolvam serviços de natureza intelectual, após a assinatura do contrato, a contratada deverá participar de reunião inicial, devidamente registrada em Ata, para dar início à execução do serviço, com o esclarecimento das obrigações contratuais, em que estejam presentes os técnicos responsáveis pela elaboração do termo de referência, o gestor do contrato, o fiscal técnico do contrato, o fiscal administrativo do contrato, se houver, os técnicos da área requisitante, o preposto da empresa e os gerentes das áreas que executarão os serviços contratados.*

## **5.0. DO PRAZO E DA VIGÊNCIA**

**5.1.** O prazo máximo para a execução do objeto ora licitado, conforme suas características e as necessidades do ORC, e que admite prorrogação nas condições e hipóteses previstas na Lei 14.133/21, está abaixo indicado e será considerado da emissão da Ordem de Serviço:

Início: 3 (três) dias; Conclusão: 180 (cento e oitenta) dias

**5.2.** O prazo de vigência do correspondente contrato será determinado: 12 (Doze) meses, considerado da data de sua assinatura; podendo ser prorrogado, nas hipóteses e nos termos dos Arts. 105 a 114, da Lei 14.133/21.

## **6.0. DO REAJUSTAMENTO EM SENTIDO ESTRITO - REAJUSTE**

**6.1.** Os preços contratados são fixos e irredutíveis no prazo de um ano.

**6.2.** Dentro do prazo de vigência da contratação e mediante solicitação do Contratado, os preços poderão sofrer reajuste após o interregno de um ano, na mesma proporção da variação verificada no Índice Nacional da Construção Civil – INCC acumulado, tomando-se por base o mês do orçamento estimado, exclusivamente para as obrigações iniciadas e concluídas após a ocorrência da anualidade.

**6.3.** Nos reajustes subsequentes ao primeiro, o interregno mínimo de um ano será contado a partir dos efeitos financeiros do último reajuste.





ESTADO DO RIO GRANDE DO NORTE  
**PREFEITURA MUNICIPAL DE PUREZA**

Praça 5 de Abril, nº 180 – Centro – CEP 59.582-000

CNPJ: 08.290.223/0001-42

**6.4.** No caso de atraso ou não divulgação do índice de reajustamento, o Contratante pagará ao Contratado a importância calculada pela última variação conhecida, liquidando a diferença correspondente tão logo seja divulgado o índice definitivo. Fica o Contratado obrigado a apresentar memória de cálculo referente ao reajustamento de preços do valor remanescente, sempre que este ocorrer.

**6.5.** Nas aferições finais, o índice utilizado para reajuste será, obrigatoriamente, o definitivo.

**6.6.** Caso o índice estabelecido para reajustamento venha a ser extinto ou de qualquer forma não possa mais ser utilizado, será adotado, em substituição, o que vier a ser determinado pela legislação então em vigor.

**6.7.** Na ausência de previsão legal quanto ao índice substituto, as partes elegerão novo índice oficial, para reajustamento do preço do valor remanescente, por meio de termo aditivo.

**6.8.** O registro da variação do valor contratual para fazer face ao reajuste de preços poderá ser realizado por simples apostila.

**6.9.** O prazo para resposta ao pedido de restabelecimento do equilíbrio econômico– financeiro, quando for o caso, será de até um mês, contado da data do fornecimento da documentação comprobatória do fato imprevisível ou previsível de consequência incalculável, observadas as disposições dos Arts. 124 a 136, da Lei 14.133/21.

## **7.0. DO PAGAMENTO**

**7.1.** O pagamento será realizado mediante processo regular e em observância às normas e procedimentos adotados pelo ORC, bem como as disposições dos Arts. 141 a 146 da Lei 14.133/21; da seguinte maneira: Para ocorrer no prazo de trinta dias, contados do período de adimplemento.

**7.2.** O desembolso máximo do período, não será superior ao valor do respectivo adimplemento, de acordo com o cronograma aprovado, quando for o caso, e sempre em conformidade com a disponibilidade de recursos financeiros.

**7.3.** Nenhum valor será pago ao Contratado enquanto pendente de liquidação qualquer obrigação financeira que lhe for imposta, em virtude de penalidade ou inadimplência, a qual poderá ser compensada com o pagamento pendente, sem que isso gere direito a acréscimo de qualquer natureza.

## **8.0. DA COMPROVAÇÃO DE EXECUÇÃO E RECEBIMENTO DO OBJETO**

**8.1.** Executada a presente contratação e observadas as condições de adimplemento das obrigações pactuadas, os procedimentos e condições para receber o seu objeto pelo Contratante obedecerão, conforme o caso, às disposições do Art. 140, da Lei 14.133/21.

**8.2.** Por se tratar de obra, a assinatura do termo detalhado de recebimento provisório, se dará pelas partes, quando verificado o cumprimento das exigências de caráter técnico, até 15 (quinze) dias da comunicação escrita do Contratado. No caso do termo detalhado de recebimento definitivo, será emitido e assinatura pelas partes, apenas após o decurso do prazo de observação ou vistoria, que comprove o atendimento das exigências contratuais, não podendo esse prazo ser superior a 90 (noventa) dias, salvo em casos excepcionais, devidamente justificados.

## **9.0. DOS PROCEDIMENTOS DE FISCALIZAÇÃO E GERENCIAMENTO**

**9.1.** Serão designados pelo Contratante representantes com atribuições de Gestor e Fiscal do contrato, nos termos da norma vigente, especialmente para acompanhar e fiscalizar a sua execução, respectivamente, permitida a contratação de terceiros para assistência e subsídio de pertinentes a essas atribuições.

## **10.0. DAS INFRAÇÕES ADMINISTRATIVAS E SANÇÕES**

**10.1.** O licitante ou o Contratado será responsabilizado administrativamente, facultada a defesa no



ESTADO DO RIO GRANDE DO NORTE  
**PREFEITURA MUNICIPAL DE PUREZA**

Praça 5 de Abril, nº 180 – Centro – CEP 59.582-000

CNPJ: 08.290.223/0001-42

prazo legal do interessado, pelas infrações previstas no Art. 155, da Lei 14.133/21 e serão aplicadas, na forma, condições, regras, prazos e procedimentos definidos nos Arts. 156 a 163, do mesmo diploma legal, as seguintes sanções: a – advertência aplicada exclusivamente pela infração administrativa de dar causa à inexecução parcial do contrato, quando não se justificar a imposição de penalidade mais grave; b – multa de mora de 0,5% (zero vírgula cinco por cento) aplicada sobre o valor do contrato, por dia de atraso injustificado na execução do objeto da contratação; c – multa de 10% (dez por cento) sobre o valor do contrato por qualquer das infrações administrativas previstas no referido Art. 155; d – impedimento de licitar e contratar no âmbito da Administração Pública direta e indireta do ente federativo que tiver aplicado a sanção, pelo prazo de dois anos, aplicada ao responsável pelas infrações administrativas previstas nos incisos II, III, IV, V, VI e VII do caput do referido Art. 155, quando não se justificar a imposição de penalidade mais grave; e – declaração de inidoneidade para licitar ou contratar no âmbito da Administração Pública direta e indireta de todos os entes federativos, pelo prazo de cinco anos, aplicada ao responsável pelas infrações administrativas previstas nos incisos VIII, IX, X, XI e XII do caput do referido Art. 155, bem como pelas infrações administrativas previstas nos incisos II, III, IV, V, VI e VII do caput do mesmo artigo que justifiquem a imposição de penalidade mais grave que a sanção referida no § 4º do referido Art. 156; f – aplicação cumulada de outras sanções previstas na Lei 14.133/21.

**10.2.** Se o valor da multa ou indenização devida não for recolhido no prazo de 15 (quinze) dias após a comunicação ao Contratado, será automaticamente descontado da primeira parcela do pagamento a que o Contratado vier a fazer jus, acrescido de juros moratórios de 1% (um por cento) ao mês, ou, quando for o caso, cobrado judicialmente.

## **11.0. DA COMPENSAÇÃO FINANCEIRA**

**11.1.** Nos casos de eventuais atrasos de pagamento nos termos deste instrumento, e desde que o Contratado não tenha concorrido de alguma forma para o atraso, será admitida a compensação financeira, devida desde a data limite fixada para o pagamento até a data correspondente ao efetivo pagamento da parcela. Os encargos moratórios devidos em razão do atraso no pagamento serão calculados com utilização da seguinte fórmula: EM

=  $N \times VP \times I$ , onde: EM = encargos moratórios; N = número de dias entre a data prevista para o pagamento e a do efetivo pagamento; VP = valor da parcela a ser paga; e I = índice de compensação financeira, assim apurado:  $I = (TX$

$\div 100) \div 365$ , sendo TX = percentual do IPCA-IBGE acumulado nos últimos doze meses ou, na sua falta, um novo índice adotado pelo Governo Federal que o substitua. Na hipótese do referido índice estabelecido para a compensação financeira venha a ser extinto ou de qualquer forma não possa mais ser utilizado, será adotado, em substituição, o que vier a ser determinado pela legislação então em vigor.

ANA KAROLYNA FERNANDES CAMARA  
Sec. Mun. de Obras e Serviços Públicos



ESTADO DO RIO GRANDE DO NORTE  
**PREFEITURA MUNICIPAL DE PUREZA**  
Praça 5 de Abril, nº 180 – Centro – CEP 59.582-000  
CNPJ: 08.290.223/0001-42

**ANEXO 01 - PROPOSTA**  
CONCORRÊNCIA ELETRÔNICA Nº 006/2025

OBJETO: Contratação de empresa especializada na execução dos serviços de pavimentação de diversas ruas no bairro de Nova Descoberta, município de Pureza-RN..

PROPONENTE:

CNPJ:

Prezados Senhores,

Nos termos da licitação em epígrafe, apresentamos proposta conforme abaixo:

ITEM	DESCRIÇÃO DO ITEM	UND	Vlr. unit.	VALOR TOTAL

VALOR GLOBAL DA PROPOSTA - R\$ PRAZO DE EXECUÇÃO: CONDIÇÕES DE PAGAMENTO:

VALIDADE DESTA PROPOSTA:

Dados bancários do proponente para fins de pagamento:

Banco:

Conta:

Local e Data. NOME/CPF/ASSINATURA Representante legal do proponente.

OBSERVAÇÃO: a proposta deverá ser elaborada em papel timbrado do proponente.



ESTADO DO RIO GRANDE DO NORTE  
**PREFEITURA MUNICIPAL DE PUREZA**  
Praça 5 de Abril, nº 180 – Centro – CEP 59.582-000  
CNPJ: 08.290.223/0001-42

MODELO DE DECLARAÇÃO - de não empregar menor

**REFERENTE: CONCORRÊNCIA ELETRÔNICA Nº 006/2025**

PROPONENTE CNPJ

**1.0 - DECLARAÇÃO de não empregar menor.**

O proponente acima qualificado declara, sob as penas da Lei, que não emprega menor de dezoito anos em trabalho noturno, insalubre ou perigoso e nem menor de dezesseis anos, em qualquer trabalho, podendo existir menor, a partir de quatorze anos, na condição de aprendiz na forma da legislação vigente; em acatamento às disposições do Art. 7º, Inciso XXXIII, da Constituição Federal, acrescido pela Lei Federal nº 9.854, de 27 de outubro de 1999.

Local e Data. NOME/CPF/ASSINATURA Representante legal do proponente.

OBSERVAÇÃO: a declaração deverá ser elaborada em papel timbrado do proponente.



ESTADO DO RIO GRANDE DO NORTE  
**PREFEITURA MUNICIPAL DE PUREZA**  
Praça 5 de Abril, nº 180 – Centro – CEP 59.582-000  
CNPJ: 08.290.223/0001-42

MODELO DE DECLARAÇÃO - que a proposta compreende a integralidade dos custos

**REFERENTE: CONCORRÊNCIA ELETRÔNICA Nº 006/2025**

PREFEITURA MUNICIPAL DE PUREZA - RN. PROPONENTE CNPJ

**1.0 - DECLARAÇÃO que a proposta econômica compreende a integralidade dos custos.**

O proponente acima qualificado declara, sob as penas da Lei, que sua proposta econômica compreende a integralidade dos custos para atendimento dos direitos trabalhistas assegurados na Constituição Federal, nas leis trabalhistas, nas normas infralegais, nas convenções coletivas de trabalho e nos termos de ajustamento de conduta vigentes na data de entrega das propostas.  
Local e Data.

NOME/CPF/ASSINATURA Representante legal do proponente.

OBSERVAÇÃO: a declaração deverá ser elaborada em papel timbrado do proponente.





ESTADO DO RIO GRANDE DO NORTE  
**PREFEITURA MUNICIPAL DE PUREZA**  
Praça 5 de Abril, nº 180 – Centro – CEP 59.582-000  
CNPJ: 08.290.223/0001-42

---

## MINUTA DO CONTRATO

**CONCORRÊNCIA ELETRÔNICA Nº**  
**XXXXXXXXX** **PROCESSO**  
**ADMINISTRATIVO Nº XXXXXXXX**  
**CONTRATO Nº: /**

TERMO DE CONTRATO QUE ENTRE SI CELEBRAM A PREFEITURA MUNICIPAL DE PUREZA E ....., PARA EXECUÇÃO DE OBRA CONFORME DISCRIMINADO NESTE INSTRUMENTO NA FORMA ABAIXO:

Pelo presente instrumento de contrato, de um lado Prefeitura Municipal de PUREZA – Praça 05 de Abril, NºS/N, Centro, PUREZA - RN, CNPJ nº 08.290.223/0001- 42, neste ato representada pelo Prefeito XXXXX, Brasileiro, Solteiro, Empresário, residente e domiciliado na localidade Cana Brava, SN - Zona Rural - PUREZA - RN, CPF nº xxxxxxxxxxxx, Carteira de Identidade nº xxxxxxxxxxxxxxxx, doravante simplesmente CONTRATANTE, e do outro lado ..... - ..... - ....., CNPJ nº ....., neste ato representado por ..... residente e domiciliado na ....., ..... - ..... - ..... - ....., CPF nº ....., Carteira de Identidade nº.....doravante simplesmente CONTRATADO, decidiram as partes contratantes assinar o presente contrato, o qual se regerá pelas cláusulas e condições seguintes:

### CLÁUSULA PRIMEIRA - DOS FUNDAMENTOS:

1.1 Este contrato decorre da licitação modalidade CONCORRÊNCIA ELETRÔNICA Nº 006/2025, processada nos termos da Lei Federal nº 14.133, de 1º de Abril de 2021; Lei Complementar nº 123, de 14 de Dezembro de 2006; Instrução Normativa nº 73 SEGES/ME, de 30 de Setembro de 2022; e legislação pertinente, consideradas as alterações posteriores das referidas normas, às quais os contratantes estão sujeitos como também às cláusulas deste contrato.

### CLÁUSULA SEGUNDA - DO OBJETO:

2.1 O presente contrato, cuja lavratura foi autorizada, tem por objeto: Contratação de empresa especializada na execução dos serviços de pavimentação de diversas ruas no bairro de Nova Descoberta, município de Pureza-RN.

2.2 A obra deverá ser executada rigorosamente de acordo com as condições expressas neste instrumento, proposta apresentada, especificações técnicas correspondentes,

2.3 processo de licitação modalidade CONCORRÊNCIA ELETRÔNICA Nº 006/2025 e instruções do Contratante, documentos esses que ficam fazendo partes integrantes do presente contrato, independente de transcrição; e sob o regime de empreitada por preço global.

### CLÁUSULA TERCEIRA - DO VALOR E PREÇOS:

3.1 O valor total deste contrato, a base do preço proposto, é de R\$ ..... (.....).

### CLÁUSULA QUARTA - DO REAJUSTAMENTO EM SENTIDO ESTRITO-REAJUSTE:

4.1 Os preços contratados são fixos e irrevogáveis no prazo de um ano.

4.2 Dentro do prazo de vigência da contratação e mediante solicitação do Contratado, os preços



ESTADO DO RIO GRANDE DO NORTE  
**PREFEITURA MUNICIPAL DE PUREZA**  
Praça 5 de Abril, nº 180 – Centro – CEP 59.582-000  
CNPJ: 08.290.223/0001-42

4.3 poderão sofrer reajuste após o interregno de um ano, na mesma proporção da variação verificada no Índice Nacional da Construção Civil – INCC acumulado, tomando-se por base o mês do orçamento estimado, exclusivamente para as obrigações iniciadas e concluídas após a ocorrência da anualidade.

4.4 Nos reajustes subsequentes ao primeiro, o interregno mínimo de um ano será contado a partir dos efeitos financeiros do último reajuste.

4.5 No caso de atraso ou não divulgação do índice de reajustamento, o Contratante pagará ao Contratado a importância calculada pela última variação conhecida, liquidando a diferença correspondente tão logo seja divulgado o índice definitivo. Fica o Contratado obrigado a apresentar memória de cálculo referente ao reajustamento de preços do valor remanescente, sempre que este ocorrer.

4.5 Nas aferições finais, o índice utilizado para reajuste será, obrigatoriamente, o definitivo. Caso o índice estabelecido para reajustamento venha a ser extinto ou de qualquer forma não possa mais ser utilizado, será adotado, em substituição, o que vier a ser determinado pela legislação então em vigor.

4.6 Na ausência de previsão legal quanto ao índice substituto, as partes elegerão novo índice oficial, para reajustamento do preço do valor remanescente, por meio de termo aditivo.

4.7 O registro da variação do valor contratual para fazer face ao reajuste de preços poderá ser realizado por simples apostila.

4.8 O prazo para resposta ao pedido de restabelecimento do equilíbrio econômico– financeiro, quando for o caso, será de até um mês, contado da data do fornecimento da documentação comprobatória do fato imprevisível ou previsível de consequência incalculável, observadas as disposições dos Arts. 124 a 136, da Lei 14.133/21.

#### **CLÁUSULA QUINTA - DA DOTAÇÃO:**

5.1 As despesas correrão por conta da seguinte dotação, constante do orçamento geral do município vigente:

UNIDADE:xxxxxxxxxxxxxxxxxxxx

AÇÃO:xxxxxxxxxxxxxxxxxxxx

NATUREZA DA DESPESA:xxxxxxxxxxxx

FONTE:xxxxxxxxxxxxxxxxxxxx

#### **CLÁUSULA SEXTA - DO PAGAMENTO:**

6.1 O pagamento será efetuado mediante processo regular e em observância às normas e procedimentos adotados pelo Contratante, bem como as disposições dos Arts. 141 a 146 da Lei 14.133/21; da seguinte maneira: Para ocorrer no prazo de trinta dias, contados do período de adimplemento.

#### **CLÁUSULA SÉTIMA - DOS PRAZOS E DA VIGÊNCIA:**

7.1 Os prazos máximos de início de etapas de execução e de conclusão do objeto ora contratado, que admitem prorrogação nas condições e hipóteses previstas na Lei 14.133/21, estão abaixo indicados e serão considerados da emissão da Ordem de Serviço: a - Início: 3 (três) dias;

b - Conclusão: 6 (seis) meses.

7.2 A vigência do presente contrato será determinada: 12 (doze) meses, considerada da data de sua assinatura; podendo ser prorrogada, nas hipóteses e nos termos dos Arts. 105 a 114, da Lei 14.133/21.

#### **CLÁUSULA OITAVA - DAS OBRIGAÇÕES DO CONTRATANTE:**

8.1 - Efetuar o pagamento relativo a execução da obra efetivamente realizada, de acordo com as



ESTADO DO RIO GRANDE DO NORTE  
**PREFEITURA MUNICIPAL DE PUREZA**  
Praça 5 de Abril, nº 180 – Centro – CEP 59.582-000  
CNPJ: 08.290.223/0001-42

---

respectivas cláusulas do presente contrato;

8.2 - Proporcionar ao Contratado todos os meios necessários para a fiel execução da obra contratada;

8.3 - Notificar o Contratado sobre qualquer irregularidade encontrada quanto à qualidade da obra, exercendo a mais ampla e completa fiscalização, o que não exime o Contratado de suas responsabilidades contratuais e legais;

8.4 - Designar representantes com atribuições de Gestor e Fiscal deste contrato, conforme requisitos estabelecidos na norma vigente, ou pelos respectivos substitutos, especialmente para coordenar as atividades relacionadas à fiscalização e acompanhar e fiscalizar a sua execução, respectivamente, permitida a contratação de terceiros para assistência e subsídio da fiscalização com informações pertinentes a essa atribuição;

8.5 - Observar, em compatibilidade com o objeto deste contrato, as disposições dos Arts. 115 a 123 da Lei 14.133/21.

#### **CLÁUSULA NONA - DAS OBRIGAÇÕES DO CONTRATADO:**

9.1 - Executar devidamente a obra descrita na cláusula correspondente do presente contrato, dentro dos melhores parâmetros de qualidade estabelecidos para o ramo de atividade relacionada ao objeto contratual, com observância aos prazos estipulados;

9.2 - Responsabilizar-se por todos os ônus e obrigações concernentes à legislação fiscal, civil, tributária e trabalhista, bem como por todas as despesas e compromissos assumidos, a qualquer título, perante seus fornecedores ou terceiros em razão da execução do objeto contratado;

9.3 - Manter preposto capacitado e idôneo, aceito pelo Contratante, quando da execução do contrato, que o represente integralmente em todos os seus atos;

9.4 - Permitir e facilitar a fiscalização do Contratante devendo prestar os informes e esclarecimentos solicitados;

9.5 - Será responsável pelos danos causados diretamente ao Contratante ou a terceiros, decorrentes de sua culpa ou dolo na execução do contrato, não excluindo ou reduzindo essa responsabilidade a fiscalização ou o acompanhamento pelo órgão interessado;

9.6 - Não ceder, transferir ou subcontratar, no todo ou em parte, o objeto deste instrumento, sem o conhecimento e a devida autorização expressa do Contratante; g - Manter, durante a vigência do contrato, em compatibilidade com as obrigações assumidas, todas as condições de habilitação e qualificação exigidas no respectivo processo licitatório, apresentando ao Contratante os documentos necessários, sempre que solicitado;

9.7 - Cumprir a reserva de cargos prevista em lei para pessoa com deficiência, para reabilitado da Previdência Social ou para aprendiz, bem como as reservas de cargos previstas em outras normas específicas, ao longo de toda a execução do contrato, e sempre que solicitado pelo Contratante, deverá comprovar o cumprimento dessa reserva de cargos, com a indicação dos empregados que preencherem as referidas vagas;

9.8 - Observar, em compatibilidade com o objeto deste contrato, as disposições dos Arts. 115 a 123 da Lei 14.133/21.

#### **CLÁUSULA DÉCIMA - DA ALTERAÇÃO E EXTINÇÃO:**

10,1 Este contrato poderá ser alterado com a devida justificativa, unilateralmente pelo Contratante ou por acordo entre as partes, nos casos e condições previstas nos Arts. 124 a 136 e sua extinção, formalmente motivada nos autos do processo, assegurados o contraditório e a ampla defesa, ocorrerá nas hipóteses e disposições dos Arts. 137 a 139, todos da Lei 14.133/21.



ESTADO DO RIO GRANDE DO NORTE  
**PREFEITURA MUNICIPAL DE PUREZA**  
Praça 5 de Abril, nº 180 – Centro – CEP 59.582-000  
CNPJ: 08.290.223/0001-42

10.2 Nas alterações unilaterais a que se refere o inciso I, do caput do Art. 124, da Lei 14.133/21, o Contratado será obrigado a aceitar, nas mesmas condições contratuais, acréscimos ou supressões que se fizerem nas obras, de até o respectivo limite fixado no Art. 125, do mesmo diploma legal, do valor inicial atualizado do contrato. Nenhum acréscimo ou supressão poderá exceder o limite estabelecido, salvo as supressões resultantes de acordo celebrado entre os contratantes.

#### **CLÁUSULA DÉCIMA PRIMEIRA - DO RECEBIMENTO:**

11.1 Executada a presente contratação e observadas as condições de adimplemento das obrigações pactuadas, os procedimentos e condições para receber o seu objeto pelo Contratante obedecerão, conforme o caso, às disposições do Art. 140, da Lei 14.133/21.

11.2 Por se tratar de obra, a assinatura do termo detalhado de recebimento provisório, se dará pelas partes, quando verificado o cumprimento das exigências de caráter técnico, até 15 (quinze) dias da comunicação escrita do Contratado. No caso do termo detalhado de recebimento definitivo, será emitido e assinatura pelas partes, apenas após o decurso do prazo de observação ou vistoria, que comprove o atendimento das exigências contratuais, não podendo esse prazo ser superior a 90 (noventa) dias, salvo em casos excepcionais, devidamente justificados.

#### **CLÁUSULA DÉCIMA SEGUNDA - DAS PENALIDADES:**

12.1 O licitante ou o Contratado será responsabilizado administrativamente, facultada a defesa no prazo legal do interessado, pelas infrações previstas no Art. 155, da Lei 14.133/21 e serão aplicadas, na forma, condições, regras, prazos e procedimentos definidos nos Arts. 156 a 163, do mesmo diploma legal, as seguintes sanções:

a – advertência aplicada exclusivamente pela infração administrativa de dar causa à inexecução parcial do contrato, quando não se justificar a imposição de penalidade mais grave;

b – multa de mora de 0,5% (zero vírgula cinco por cento) aplicada sobre o valor do contrato, por dia de atraso injustificado na execução do objeto da contratação;

c – multa de 10% (dez por cento) sobre o valor do contrato por qualquer das infrações administrativas previstas no referido Art. 155;

d – impedimento de licitar e contratar no âmbito da Administração Pública direta e indireta do ente federativo que tiver aplicado a sanção, pelo prazo de dois anos, aplicada ao responsável pelas infrações administrativas previstas nos incisos II, III, IV, V, VI e VII do caput do referido Art. 155, quando não se justificar a imposição de penalidade mais grave;

e – declaração de inidoneidade para licitar ou contratar no âmbito da Administração Pública direta e indireta de todos os entes federativos, pelo prazo de cinco anos, aplicada ao responsável pelas infrações administrativas previstas nos incisos VIII, IX, X, XI e XII do caput do referido Art. 155, bem como pelas infrações administrativas previstas nos incisos II, III, IV, V, VI e VII do caput do mesmo artigo que justifiquem a imposição de penalidade mais grave que a sanção referida no § 4º do referido Art. 156;

f – aplicação cumulada de outras sanções previstas na Lei 14.133/21.

12.2 Se o valor da multa ou indenização devida não for recolhido no prazo de 15 dias após a comunicação ao Contratado, será automaticamente descontado da primeira parcela do pagamento a que o Contratado vier a fazer jus, acrescido de juros moratórios de 1% (um por cento) ao mês, ou, quando for o caso, cobrado judicialmente.

#### **CLÁUSULA DÉCIMA TERCEIRA - DA COMPENSAÇÃO FINANCEIRA:**

13.1 Nos casos de eventuais atrasos de pagamento nos termos deste instrumento, e desde que o



ESTADO DO RIO GRANDE DO NORTE  
**PREFEITURA MUNICIPAL DE PUREZA**  
Praça 5 de Abril, nº 180 – Centro – CEP 59.582-000  
CNPJ: 08.290.223/0001-42

contratado não tenha concorrido de alguma forma para o atraso, será admitida a compensação financeira, devida desde a data limite fixada para o pagamento até a data correspondente ao efetivo pagamento da parcela. Os encargos moratórios devidos em razão do atraso no pagamento serão calculados com utilização da seguinte fórmula:  $EM = N \times VP \times I$ , onde: EM = encargos moratórios; N = número de dias entre a data prevista para o pagamento e a do efetivo pagamento; VP = valor da parcela a ser paga; e I = índice de compensação financeira, assim apurado:  $I = (TX \div 100) \div 365$ , sendo TX = percentual do IPCA-IBGE acumulado nos últimos doze meses ou, na sua falta, um novo índice adotado pelo Governo Federal que o substitua. Na hipótese do referido índice estabelecido para a compensação financeira venha a ser extinto ou de qualquer forma não possa mais ser utilizado, será adotado, em substituição, o que vier a ser determinado pela legislação então em vigor.

#### **CLÁUSULA DÉCIMA QUARTA - DAS OBRIGAÇÕES PERTINENTES À LGPD:**

14.1 - As partes contratantes deverão cumprir a Lei nº 13.709, de 14 de Agosto de 2018, que é a Lei Geral de Proteção de Dados Pessoais LGPD, quanto a todos os dados pessoais a que tenham acesso em razão deste contrato, independentemente de declaração ou de aceitação expressa.

14.2 - Os dados obtidos somente poderão ser utilizados para as finalidades que justificaram seu acesso e de acordo com a boa-fé e com os princípios do Art. 6º, da Lei 13.709/18.

14.3 - É vedado o compartilhamento com terceiros de qualquer dado obtido, fora das hipóteses permitidas em Lei.

14.4 - Constitui atribuição do Contratado orientar e treinar seus empregados, quando for o caso, sobre os deveres, requisitos e responsabilidades decorrentes da LGPD.

14.5 - O Contratante deverá ser informado, no prazo de cinco dias úteis sobre todos os contratos de suboperação firmados ou que venham a ser celebrados pelo Contratado. f - O Contratado deverá exigir de sub operadores e subcontratados o cumprimento dos deveres da presente cláusula, permanecendo integralmente responsável por garantir sua observância.

14.6 - O Contratante poderá realizar diligência para aferir o cumprimento desta cláusula, devendo o Contratado atender prontamente eventuais pedidos de comprovação formulados.

16.7 - O Contratado deverá prestar, no prazo fixado pelo Contratante, prorrogável mediante justificativa, quaisquer informações acerca dos dados pessoais para cumprimento da LGPD, inclusive quanto a eventual descarte realizado.

16.8 - Terminado o tratamento dos dados nos termos do Art. 15, é dever do Contratado eliminá-los, com exceção das hipóteses do Art. 16, ambos da Lei 13.709/18, incluindo aquelas em que houver necessidade de guarda de documentação para fins de comprovação do cumprimento de obrigações legais ou contratuais e somente enquanto não prescritas essas obrigações.

14.9 - Os bancos de dados formados a partir da execução do objeto deste contrato, notadamente aqueles que se proponham a armazenar dados pessoais, devem ser mantidos em ambiente virtual controlado, com registro individual rastreável de tratamentos realizados, conforme Art. 37, da Lei 13.709/18, com cada acesso, data, horário e registro da finalidade, para efeito de responsabilização, em caso de eventuais omissões, desvios ou abusos. Os referidos bancos de dados devem ser desenvolvidos em formato interoperável, a fim de garantir a reutilização desses dados pelo Contratante nas hipóteses previstas na LGPD.

14.10 - O presente contrato está sujeito a alterações nos procedimentos pertinentes ao tratamento de dados pessoais, quando indicado pela autoridade competente, em especial a Autoridade Nacional de Proteção de Dados ANPD, por meio de opiniões técnicas ou recomendações, editadas na forma da LGPD.





ESTADO DO RIO GRANDE DO NORTE  
**PREFEITURA MUNICIPAL DE PUREZA**  
Praça 5 de Abril, nº 180 – Centro – CEP 59.582-000  
CNPJ: 08.290.223/0001-42

---

**CLÁUSULA DÉCIMA QUINTA - DO FORO:**

15.1 Para dirimir as questões decorrentes deste contrato, as partes elegem o Foro da Comarca de CEARA-MIRIM/RN.

E, por estarem de pleno acordo, foi lavrado o presente contrato em 02(duas) vias, o qual vai assinado pelas partes e por duas testemunhas.

PUREZA - RN, ... de ..... de .....

Prefeitura Municipal de Pureza  
CNPJ  
Responsável:  
Contratante

Associação/Cooperativa  
CNPJ  
Responsável:  
Contratada

**TESTEMUNHAS**

1) \_\_\_\_\_ CPF \_\_\_\_\_

2) \_\_\_\_\_ CPF \_\_\_\_\_

Anexo V - CONCORRÊNCIA ELETRÔNICA Nº 006/2025

MODELOS DE DECLARAÇÕES - cumprimento de requisitos normativos **REFERENTE: CONCORRÊNCIA ELETRÔNICA Nº 006/2025**  
PREFEITURA MUNICIPAL DE PUREZA - RN. PROPONENTE CNPJ

**1.0 - DECLARAÇÃO de ciência dos termos do Edital.**

O proponente acima qualificado, declara sob as penas da Lei, que está ciente e concorda com as condições contidas no Edital e seus anexos.

**2.0 - DECLARAÇÃO de inexistir fato impeditivo.**

O proponente acima qualificado declara, sob as penas da Lei, que inexistente até a presente data fato impeditivo no que diz respeito à habilitação/participação na presente licitação, estando ciente da obrigatoriedade de informar ocorrências posteriores.

**3.0 - DECLARAÇÃO de não possuir no quadro societário servidor da ativa do órgão.** O proponente acima qualificado declara, sob as penas da Lei, que não possui em seu quadro societário e de funcionários, qualquer servidor efetivo ou comissionado ou empregado da Prefeitura Municipal de PUREZA, como também em nenhum outro órgão ou entidade a ela vinculada, exercendo funções técnicas, gerenciais, comerciais, administrativas ou societárias.

**4.0 - DECLARAÇÃO de não utilizar trabalho degradante ou forçado.**

O proponente acima qualificado, declara sob as penas da Lei, que não possui em sua cadeia produtiva, nos termos do Art. 1º, Incisos III e IV, e do Art. 5º, Inciso III, da Constituição Federal, empregados executando trabalho degradante ou forçado.

**5.0 - DECLARAÇÃO de cumprimento da reserva de cargo para deficiente e de acessibilidade.**

O proponente acima qualificado, declara sob as penas da Lei, que está ciente do cumprimento da reserva de cargo prevista na norma vigente, consoante Art. 93, da Lei Federal nº 8.213, de 24 de julho de 1991, para pessoa com deficiência ou para reabilitado da Previdência Social e que, se aplicado ao número de funcionário da empresa, atende às regras de acessibilidade previstas.

**6.0 - DECLARAÇÃO de observância do limite de contratação com a Administração Pública.**

O proponente acima qualificado declara, sob as penas da Lei, que, na condição de microempresa ou empresa de pequeno porte, no presente ano-calendário, ainda não celebrou contratos com a Administração Pública cujos valores somados extrapolem a receita bruta máxima admitida para fins de enquadramento como EPP, nos termos do Art. 4º, §§ 2º e 3º, da Lei 14.133/21.

Local e Data. NOME/ASSINATURA/CARGO Representante legal do proponente. OBSERVAÇÃO: a declaração deverá ser elaborada em papel timbrado do proponente

		<b>PREFEITURA MUNICIPAL DE PUREZA</b> Praça 05 de abril - 180, Pureza-RN, 59582-000 CNPJ:08.290.223/0001-42						
PLANILHA ORÇAMENTÁRIA								
OBRA	PAVIMENTAÇÃO EM PARALELEPIPEDO COM DRENAGEM SUPERFICIAL PELO METODO CONVENCIONAL				LARGURA	7,00	BDI	24%
LOCAL	RUA MANOEL MEDEIROS , BAIRRO NOVA DESCOBERTA - PUREZA - RN				COMPRIMENTO	780,00	DATA	18/11/25
ITEM	DESCRIÇÃO	QUANTIDADE	UNIDADE	PREÇO S/BDI	PREÇO C/BDI	PARCIAL		
1	SERVIÇOS PRELIMINARES					3 465,49		
103689	FORNECIMENTO E INSTALAÇÃO DE PLACA DE OBRA COM CHAPA GALVANIZADA E ESTRUTURA DE MADEIRA. AF_03/2022_PS	6,00	m2	465,81	577,58	3 465,49		
2	TRABALHOS EM TERRA				-	3 452,77		
100577	REGULARIZAÇÃO E COMPACTAÇÃO DE SUBLEITO DE SOLO PREDOMINANTEMENTE ARENOSO. AF_11/2019	5 460,00	m2	0,51	0,63	3 452,77		
3	PAVIMENTAÇÃO					595 101,60		
94273	ASSENTAMENTO DE GUIA (MEIO-FIO) EM TRECHO RETO, CONFECCIONADA EM CONCRETO PRÉ-FABRICADO, DIMENSÕES 100X15X13X30 CM (COMPRIMENTO X BASE INFERIOR X BASE SUPERIOR X ALTURA), PARA VIAS URBANAS (USO VIÁRIO). AF_06/2016	1 560,00	m	48,05	59,58	92 944,20		
1110041/CAERN-RN	EXECUÇÃO DE PAVIMENTO EM PARALELEPIPEDO DE PEDRA CALCÁRIA,REJUNTAMENTO COM ARGAMASSA TRAÇO 1:3 (CIMENTO E AREIA),COMPACTAÇÃO COM PLACA VIBRATÓRIA, EXCLUSIVE COLCHÃO DE AREIA.R_05/2021	5 460,00	m2	54,59	67,69	369 581,34		
Orse/3212	COLCHÃO DE AREIA	819,00	m3	130,55	161,88	132 576,05		
4	SINALIZAÇÃO VERTICAL					1 254,80		
5213456	FORNECIMENTO E IMPLANTAÇÃO DE PLACA DE REGULAMENTAÇÃO EM FIBRA, R1 LADO 0,248 m - PELÍCULA RETRORREFLETIVA TIPO I e SI	1,00	und	248,88	308,60	308,60		
5213440	FORNECIMENTO E IMPLANTAÇÃO DE PLACA DE REGULAMENTAÇÃO EM AÇO D = 0,60 m - PELÍCULA RETRORREFLETIVA TIPO I e SI	2,00	und	267,43	331,60	663,20		
5216111	FORNECIMENTO E IMPLANTAÇÃO DE SUPORTE E TRAVESSA PARA PLACA DE SINALIZAÇÃO EM MADEIRA DE LEI TRATADA 8 x 8 cm	2,00	und	114,12	141,50	283,01		
O Presente Orçamento Importa o Valor de:				TOTAL (R\$)			603 274,66	
Seiscentos e três mil, duzentos e setenta e quatro reais e sessenta e seis centavos				Watson kleiber de Oliveira Franklin Eng. Civil - CREA 210371727-9				
O Orçamento esta de acordo com a tabela SINAPI/RN NOV 2025 e a tabela SICRO/RN								

gov.br

Documento assinado digitalmente  
WATSON KLEIBER DE OLIVEIRA FRANKLIN  
Data: 18/11/2025 15:48:34-0300  
Verifique em https://validar.iti.gov.br





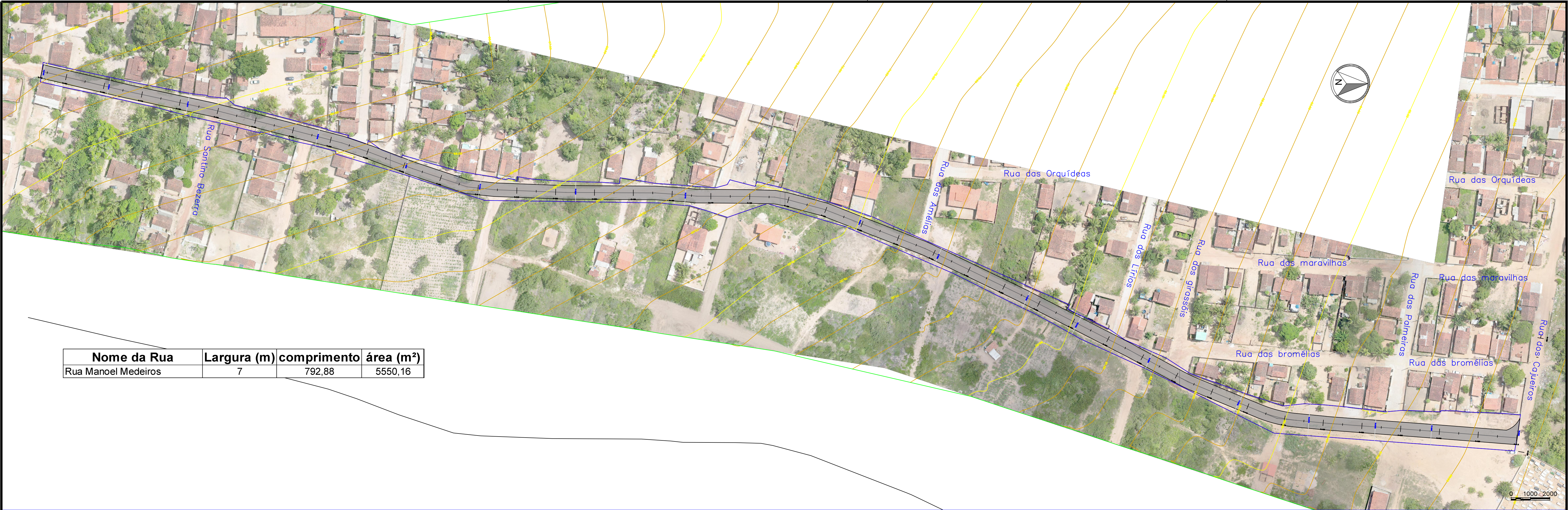

Nome da Rua	Largura (m)	comprimento	área (m²)
Rua Manoel Medeiros	7	792,88	5550,16

ESCALA 1:1000

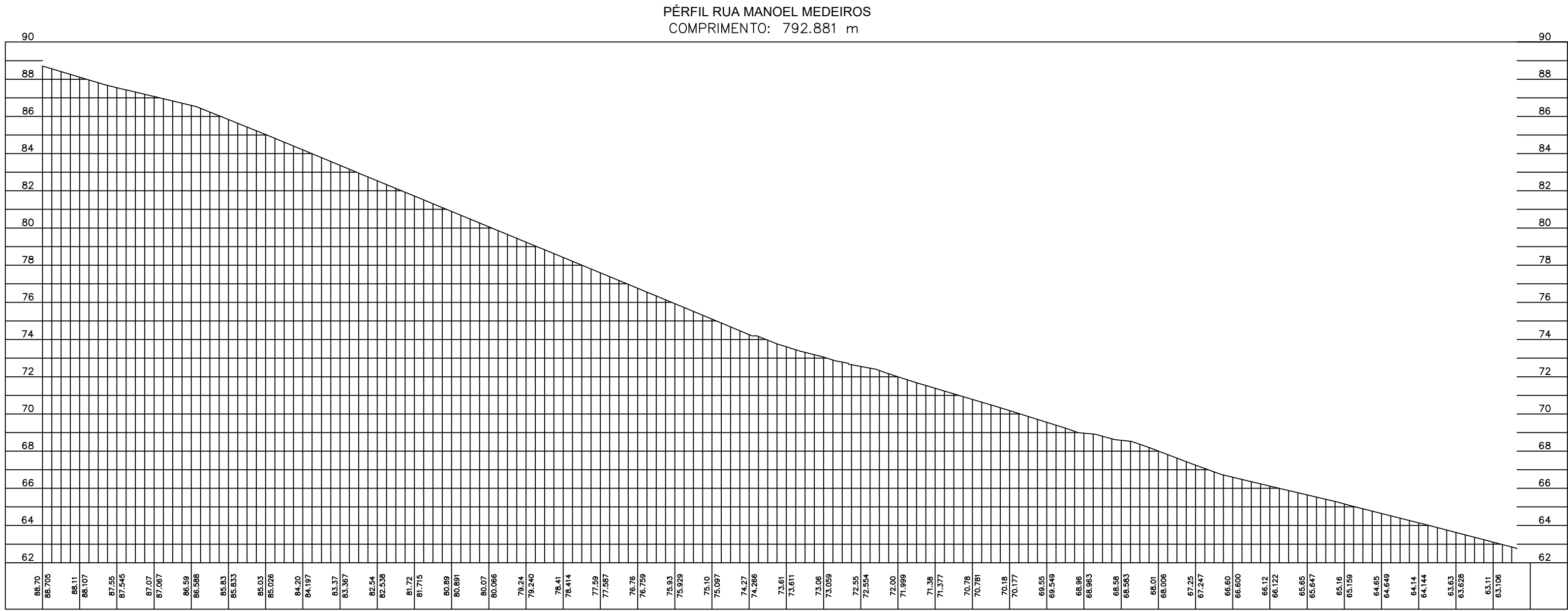

ESCALA 1:2000

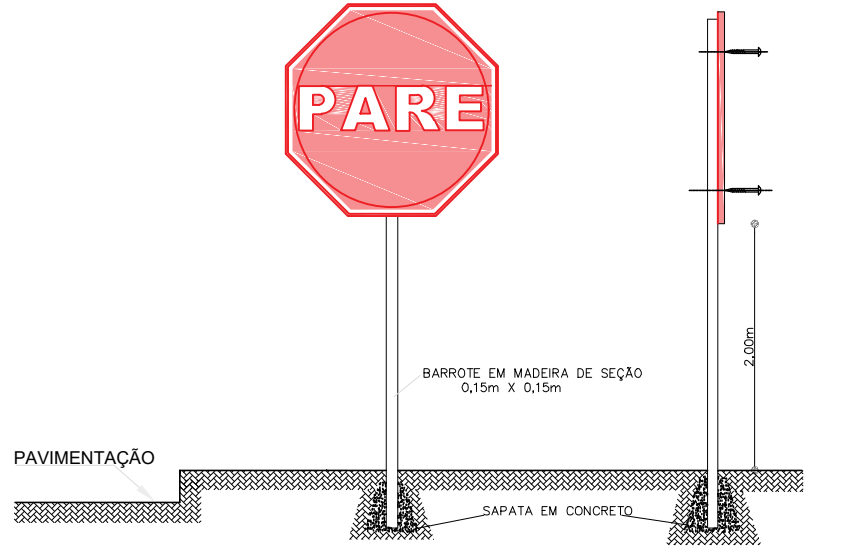
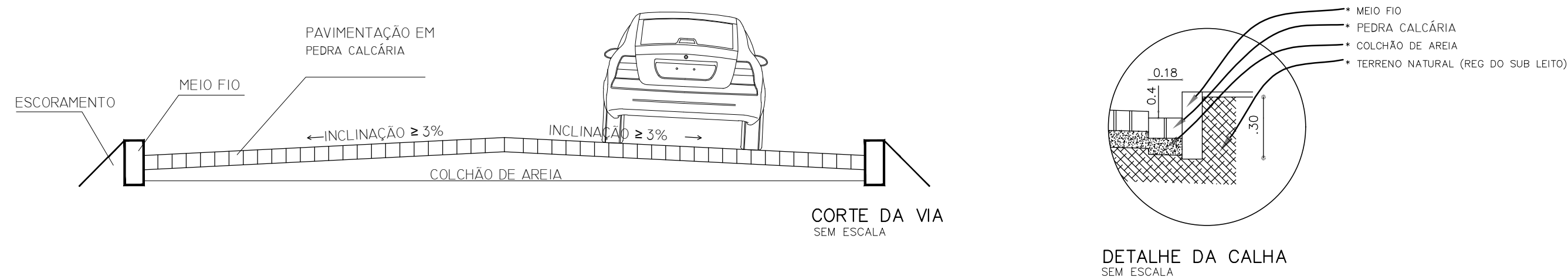

DETALHE DA PLACA "PARE" – R1  
SEM ESCALA

OBS: Ver manual de sinalização VOL. I.

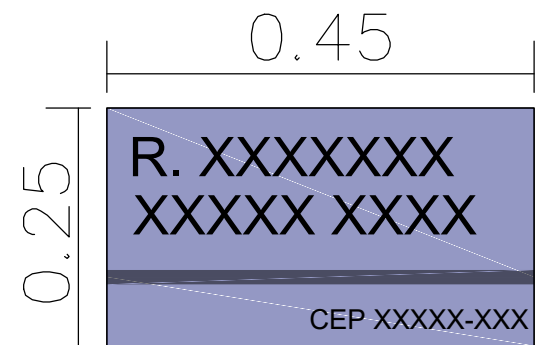

DETALHE DA PLACA DE IDENTIFICAÇÃO DE LOGRADOURO  
SEM ESCALA

PROPRIETÁRIO:		PRANCHA:	
PREFEITURA MUNICIPAL DE PUREZA/RN		01/01	
 <p>PREFEITURA DE <b>PUREZA</b> NOSSA TERRA, NOSSA GENTE</p>	ASSUNTO:	ESCALA:	
	PAVIMENTAÇÃO RUAS DE NOVA DESCOBERTA		INDICADA
	CONTEÚDO:	DATA:	
	RUA MANOEL MEDEIROS DO BAIRRO DE NOVA DESCOBERTA DO MUNICÍPIO DE PUREZA		
	LOCAL:	ADAPTAÇÃO:	
Bairro Nova Descoberta, Pureza - RN, 59582-000			
PROJETO:	DESENHO:	REVISÃO:	
Watson Kleiber de Oliveira Franklin CREA-RN: 210371727-9	Jedrael Alves da Silva CREA: 2119782024RN	R00	





PREFEITURA  
**PUREZA**  
NOSSA TERRA. NOSSA GENTE.

PREFEITURA MUNICIPAL DE PUREZA  
Praça 05 de abril - 180, Pureza-RN, 59582-000  
CNPJ:08.290.223/0001-42

### CRONOGRAMA FÍSICO FINANCEIRO

**OBRA:** PAVIMENTAÇÃO EM PARALELEPÍEDO COM DRENAGEM SUPERFICIAL PELO METODO CONVENCIONAL

**LOCAL:** RUA MANOEL MEDEIROS , BAIRRO NOVA DESCOBERTA - PUREZA - RN

Item	Descrição	VALOR	0-30 DIAS		30-60 DIAS	
1	SERVIÇOS PRELIMINARES	3 465,49	100%	3 465,49		0,00
2	TRABALHOS EM TERRA	3 452,77	100%	3 452,77		0,00
3	PAVIMENTAÇÃO	595 101,60	50%	297 550,80	50%	297 550,80
4	SINALIZAÇÃO VERTICAL	1 254,80		0,00	100%	1 254,80
TOTAL SIMPLES			50,47%	304 469,05	49,53%	298 805,60
TOTAL ACUMULADO			50,47%	304 469,05	100,00%	603 274,66

\_\_\_\_\_  
Watson kleiber de Oliveira Franklin  
Eng. Civil - CREA 210371727-9



Documento assinado digitalmente

WATSON KLEIBER DE OLIVEIRA FRANKLIN

Data: 18/11/2025 15:48:34-0300

Verifique em <https://validar.iti.gov.br>



PREFEITURA MUNICIPAL DE PUREZA  
Praça 05 de abril - 180, Pureza-RN, 59582-000  
CNPJ:08.290.223/0001-42

MEMÓRIA DE CÁLCULOS

OBRA	PAVIMENTAÇÃO EM PARALELEPIPEDO COM DRENAGEM SUPERFICIAL PELO METODO CONVENCIONAL			
LOCAL	RUA MANOEL MEDEIROS , BAIRRO NOVA DESCOBERTA - PUREZA - RN			
		COMP/LARGURA	780,00	7,00
ITEM	DESCRIÇÃO	QUANTIDADE		UNIDADE
1	SERVIÇOS PRELIMINARES			
103689	FORNECIMENTO E INSTALAÇÃO DE PLACA DE OBRA COM CHAPA GALVANIZADA E ESTRUTURA DE MADEIRA. AF_03/2022_PS	(3,00*2,00)	6,00	m2
2	TRABALHOS EM TERRA			
100577	REGULARIZAÇÃO E COMPACTAÇÃO DE SUBLEITO DE SOLO PREDOMINANTEMENTE ARENOSO. AF_11/2019	(780*7,00)	5 460,00	m2
3	PAVIMENTAÇÃO			
94273	ASSENTAMENTO DE GUIA (MEIO-FIO) EM TRECHO RETO, CONFECCIONADA EM CONCRETO PRÉ-FABRICADO, DIMENSÕES 100X15X13X30 CM (COMPRIMENTO X BASE INFERIOR X BASE SUPERIOR X ALTURA), PARA VIAS URBANAS (USO VIÁRIO). AF_06/2016	(780*2,00)	1 560,00	m
1110041/CAERN-RN	EXECUÇÃO DE PAVIMENTO EM PARALELEPÍPEDO DE PEDRA CALCÁRIA,REJUNTAMENTO COM ARGAMASSA TRAÇO 1:3 (CIMENTO E AREIA),COMPACTAÇÃO COM PLACA VIBRATÓRIA, EXCLUSIVE COLCHÃO DE AREIA.R_05/2021	(780*7,00)	5 460,00	m2
	COLCHÃO DE AREIA ESP 15 CM	(780*7,00*0,15)	819,00	m3
4	SINALIZAÇÃO VERTICAL			
5213456	FORNECIMENTO E IMPLANTAÇÃO DE PLACA DE REGULAMENTAÇÃO EM FIBRA, R1 LADO 0,248 m - PELÍCULA RETRORREFLETIVA TIPO I e SI	2,00	1,00	und
5213440	FORNECIMENTO E IMPLANTAÇÃO DE PLACA DE REGULAMENTAÇÃO EM AÇO D = 0,60 m - PELÍCULA RETRORREFLETIVA TIPO I e SI	(1,00*2,00)	2,00	und
5216111	FORNECIMENTO E IMPLANTAÇÃO DE SUPORTE E TRAVESSA PARA PLACA DE SINALIZAÇÃO EM MADEIRA DE LEI TRATADA 8 x 8 cm	(1,00+2,00)	2,00	und

Watson kleiber de Oliveira Franklin  
Eng. Civil - CREA 210371727-9



Documento assinado digitalmente  
WATSON KLEIBER DE OLIVEIRA FRANKLIN  
Data: 18/11/2025 15:48:34-0300  
Verifique em <https://validar.iti.gov.br>



PREFEITURA  
**PUREZA**  
NOSSA TERRA. NOSSA GENTE.

PREFEITURA MUNICIPAL DE PUREZA  
Praça 05 de abril - 180, Pureza-RN, 59582-000  
CNPJ:08.290.223/0001-42

### CRONOGRAMA FÍSICO FINANCEIRO

<b>OBRA:</b>	PAVIMENTAÇÃO EM PARALELEPÍEDO COM DRENAGEM SUPERFICIAL PELO METODO CONVENCIONAL					
<b>LOCAL:</b>	RUA DOS GIRASSOIS , BAIRRO NOVA DESCOBERTA - PUREZA - RN					
Item	Descrição	VALOR	0-30 DIAS		30-60 DIAS	
1	SERVIÇOS PRELIMINARES	3 465,49	100%	3 465,49		0,00
2	TRABALHOS EM TERRA	328,83	100%	328,83		0,00
3	PAVIMENTAÇÃO	60 217,07	50%	30 108,54	50%	30 108,54
4	SINALIZAÇÃO VERTICAL	1 254,80		0,00	100%	1 254,80
	<b>TOTAL SIMPLES</b>		<b>51,95%</b>	<b>33 902,86</b>	<b>48,05%</b>	<b>31 363,34</b>
	<b>TOTAL ACUMULADO</b>		<b>51,95%</b>	<b>33 902,86</b>	<b>100,00%</b>	<b>65 266,20</b>

\_\_\_\_\_  
Watson kleiber de Oliveira Franklin  
Eng. Civil - CREA 210371727-9



PREFEITURA  
**PUREZA**  
NOSSA TERRA. NOSSA GENTE.

**PREFEITURA MUNICIPAL DE PUREZA**  
**Praça 05 de abril - 180, Pureza-RN, 59582-000**  
**CNPJ:08.290.223/0001-42**

### **CRONOGRAMA FÍSICO FINANCEIRO**

**OBRA:** PAVIMENTAÇÃO EM PARALELEPÍEDO COM DRENAGEM SUPERFICIAL PELO METODO CONVENCIONAL

**LOCAL:** RUA DAS MARAVILHAS , BAIRRO NOVA DESCOBERTA - PUREZA - RN

Item	Descrição	VALOR	0-30 DIAS		30-60 DIAS	
1	SERVIÇOS PRELIMINARES	3 465,49	100%	3 465,49		0,00
2	TRABALHOS EM TERRA	512,57	100%	512,57		0,00
3	PAVIMENTAÇÃO	93 863,36	50%	46 931,68	50%	46 931,68
4	SINALIZAÇÃO VERTICAL	1 254,80		0,00	100%	1 254,80
	<b>TOTAL SIMPLES</b>		<b>51,37%</b>	<b>50 909,74</b>	<b>48,63%</b>	<b>48 186,49</b>
	<b>TOTAL ACUMULADO</b>		<b>51,37%</b>	<b>50 909,74</b>	<b>100,00%</b>	<b>99 096,23</b>

\_\_\_\_\_  
Watson kleiber de Oliveira Franklin  
Eng. Civil - CREA 210371727-9



PREFEITURA  
**PUREZA**  
MOSSA TERRA. MOSSA GENTE.

PREFEITURA MUNICIPAL DE PUREZA  
Praça 05 de abril - 180, Pureza-RN, 59582-000  
CNPJ:08.290.223/0001-42

### CRONOGRAMA FÍSICO FINANCEIRO

**OBRA:** PAVIMENTAÇÃO EM PARALELEPÍEDO COM DRENAGEM SUPERFICIAL PELO METODO CONVENCIONAL

**LOCAL:** RUA DAS ORQUIDEAS , BAIRRO NOVA DESCOBERTA - PUREZA - RN

Item	Descrição	VALOR	0-30 DIAS		30-60 DIAS	
1	SERVIÇOS PRELIMINARES	3 465,49	100%	3 465,49		0,00
2	TRABALHOS EM TERRA	640,06	100%	640,06		0,00
3	PAVIMENTAÇÃO	117 209,06	50%	58 604,53	50%	58 604,53
4	SINALIZAÇÃO VERTICAL	1 254,80		0,00	100%	1 254,80
	<b>TOTAL SIMPLES</b>		<b>51,16%</b>	<b>62 710,08</b>	<b>48,84%</b>	<b>59 859,34</b>
	<b>TOTAL ACUMULADO</b>		<b>51,16%</b>	<b>62 710,08</b>	<b>100,00%</b>	<b>122 569,41</b>

\_\_\_\_\_  
Watson kleiber de Oliveira Franklin  
Eng. Civil - CREA 210371727-9





PREFEITURA  
**PUREZA**  
NOSSA TERRA. NOSSA GENTE.

**PREFEITURA MUNICIPAL DE PUREZA**  
**Praça 05 de abril - 180, Pureza-RN, 59582-000**  
**CNPJ:08.290.223/0001-42**

### **CRONOGRAMA FÍSICO FINANCEIRO**

**OBRA:** PAVIMENTAÇÃO EM PARALELEPÍEDO COM DRENAGEM SUPERFICIAL PELO METODO CONVENCIONAL

**LOCAL:** RUA DAS VIOLETAS , BAIRRO NOVA DESCOBERTA - PUREZA - RN

Item	Descrição	VALOR	0-30 DIAS		30-60 DIAS	
1	SERVIÇOS PRELIMINARES	3 465,49	100%	3 465,49		0,00
2	TRABALHOS EM TERRA	281,41	100%	281,41		0,00
3	PAVIMENTAÇÃO	51 531,92	50%	25 765,96	50%	25 765,96
4	SINALIZAÇÃO VERTICAL	1 254,80		0,00	100%	1 254,80
	<b>TOTAL SIMPLES</b>		<b>52,20%</b>	<b>29 512,85</b>	<b>47,80%</b>	<b>27 020,76</b>
	<b>TOTAL ACUMULADO</b>		<b>52,20%</b>	<b>29 512,85</b>	<b>100,00%</b>	<b>56 533,62</b>

\_\_\_\_\_  
Watson kleiber de Oliveira Franklin  
Eng. Civil - CREA 210371727-9



PREFEITURA  
**PUREZA**  
NOSSA TERRA. NOSSA GENTE.

PREFEITURA MUNICIPAL DE PUREZA  
Praça 05 de abril - 180, Pureza-RN, 59582-000  
CNPJ:08.290.223/0001-42

### CRONOGRAMA FÍSICO FINANCEIRO

<b>OBRA:</b>	<b>PAVIMENTAÇÃO EM PARALELEPÍEDO COM DRENAGEM SUPERFICIAL PELO METODO CONVENCIONAL</b>					
<b>LOCAL:</b>	<b>RUA DAS BROMÉLIAS , BAIRRO NOVA DESCOBERTA - PUREZA - RN</b>					
Item	Descrição	VALOR	0-30 DIAS		30-60 DIAS	
1	SERVIÇOS PRELIMINARES	3 465,49	100%	3 465,49		0,00
2	TRABALHOS EM TERRA	551,30	100%	551,30		0,00
3	PAVIMENTAÇÃO	100 956,24	50%	50 478,12	50%	50 478,12
4	SINALIZAÇÃO VERTICAL	1 254,80		0,00	100%	1 254,80
	<b>TOTAL SIMPLES</b>		<b>51,30%</b>	<b>54 494,91</b>	<b>48,70%</b>	<b>51 732,93</b>
	<b>TOTAL ACUMULADO</b>		<b>51,30%</b>	<b>54 494,91</b>	<b>100,00%</b>	<b>106 227,84</b>

\_\_\_\_\_  
Watson kleiber de Oliveira Franklin  
Eng. Civil - CREA 210371727-9



PREFEITURA  
**PUREZA**  
MOSSA TERRA. MOSSA GENTE.

PREFEITURA MUNICIPAL DE PUREZA  
Praça 05 de abril - 180, Pureza-RN, 59582-000  
CNPJ:08.290.223/0001-42

### CRONOGRAMA FÍSICO FINANCEIRO

**OBRA:** PAVIMENTAÇÃO EM PARALELEPÍEDO COM DRENAGEM SUPERFICIAL PELO METODO CONVENCIONAL

**LOCAL:** RUA DOS CAJUEIROS , BAIRRO NOVA DESCOBERTA - PUREZA - RN

Item	Descrição	VALOR	0-30 DIAS		30-60 DIAS	
1	SERVIÇOS PRELIMINARES	3 465,49	100%	3 465,49		0,00
2	TRABALHOS EM TERRA	1 060,04	100%	1 060,04		0,00
3	PAVIMENTAÇÃO	182 703,82	50%	91 351,91	50%	91 351,91
4	SINALIZAÇÃO VERTICAL	1 254,80		0,00	100%	1 254,80
TOTAL SIMPLES			50,87%	95 877,44	49,13%	92 606,71
TOTAL ACUMULADO			50,87%	95 877,44	100,00%	188 484,16

Watson kleiber de Oliveira Franklin  
Eng. Civil - CREA 210371727-9



Documento assinado digitalmente

WATSON KLEIBER DE OLIVEIRA FRANKLIN

Data: 20/11/2025 20:07:03-0300

Verifique em <https://validar.iti.gov.br>



**PREFEITURA MUNICIPAL DE PUREZA**  
**Praça 05 de abril - 180, Pureza-RN, 59582-000**  
**CNPJ:08.290.223/0001-42**

**MEMÓRIA DE CÁLCULOS**

OBRA	PAVIMENTAÇÃO EM PARALELEPIPEDO COM DRENAGEM SUPERFICIAL PELO METODO CONVENCIONAL			
LOCAL	RUA DOS CAJUEIROS , BAIRRO NOVA DESCOBERTA - PUREZA - RN			
		COMP/LARGURA	239,47	7,00
ITEM	DESCRIÇÃO	QUANTIDADE		UNIDADE
1	SERVIÇOS PRELIMINARES			
103689	FORNECIMENTO E INSTALAÇÃO DE PLACA DE OBRA COM CHAPA GALVANIZADA E ESTRUTURA DE MADEIRA. AF_03/2022_PS	(3,00*2,00)	6,00	m2
2	TRABALHOS EM TERRA			
100577	REGULARIZAÇÃO E COMPACTAÇÃO DE SUBLEITO DE SOLO PREDOMINANTEMENTE ARENOSO. AF_11/2019	(239,47*7,00)	1 676,29	m2
3	PAVIMENTAÇÃO			
94273	ASSENTAMENTO DE GUIA (MEIO-FIO) EM TRECHO RETO, CONFECCIONADA EM CONCRETO PRÉ-FABRICADO, DIMENSÕES 100X15X13X30 CM (COMPRIMENTO X BASE INFERIOR X BASE SUPERIOR X ALTURA), PARA VIAS URBANAS (USO VIÁRIO). AF_06/2016	(239,47*2,00)	478,94	m
1110041/CAERN-RN	EXECUÇÃO DE PAVIMENTO EM PARALELEPÍPEDO DE PEDRA CALCÁRIA,REJUNTAMENTO COM ARGAMASSA TRAÇO 1:3 (CIMENTO E AREIA),COMPACTAÇÃO COM PLACA VIBRATÓRIA, EXCLUSIVE COLCHÃO DE AREIA.R_05/2021	(239,47*7,00)	1 676,29	m2
	COLCHÃO DE AREIA ESP 15 CM	(239,47*7,00*0,15)	251,44	m3
4	SINALIZAÇÃO VERTICAL			
5213456	FORNECIMENTO E IMPLANTAÇÃO DE PLACA DE REGULAMENTAÇÃO EM FIBRA, R1 LADO 0,248 m - PELÍCULA RETRORREFLETIVA TIPO I e SI	1,00	1,00	und
5213440	FORNECIMENTO E IMPLANTAÇÃO DE PLACA DE REGULAMENTAÇÃO EM AÇO D = 0,60 m - PELÍCULA RETRORREFLETIVA TIPO I e SI	(1,00*2,00)	2,00	und
5216111	FORNECIMENTO E IMPLANTAÇÃO DE SUPORTE E TRAVESSA PARA PLACA DE SINALIZAÇÃO EM MADEIRA DE LEI TRATADA 8 x 8 cm	(1,00+2,00)	2,00	und

Watson kleiber de Oliveira Franklin  
Eng. Civil - CREA 210371727-9



Documento assinado digitalmente  
**WATSON KLEIBER DE OLIVEIRA FRANKLIN**  
Data: 20/11/2025 20:07:04-0300  
Verifique em <https://validar.iti.gov.br>



**PREFEITURA MUNICIPAL DE PUREZA**  
**Praça 05 de abril - 180, Pureza-RN, 59582-000**  
**CNPJ:08.290.223/0001-42**

**MEMÓRIA DE CÁLCULOS**

OBRA		PAVIMENTAÇÃO EM PARALELEPIPEDO COM DRENAGEM SUPERFICIAL PELO METODO CONVENCIONAL		
LOCAL		RUA DAS MARAVILHAS , BAIRRO NOVA DESCOBERTA - PUREZA - RN		
		COMP/LARGURA	162,11	5,00
ITEM	DESCRIÇÃO	QUANTIDADE	UNIDADE	
1	SERVIÇOS PRELIMINARES			
103689	FORNECIMENTO E INSTALAÇÃO DE PLACA DE OBRA COM CHAPA GALVANIZADA E ESTRUTURA DE MADEIRA. AF_03/2022_PS	(3,00*2,00)	6,00	m2
2	TRABALHOS EM TERRA			
100577	REGULARIZAÇÃO E COMPACTAÇÃO DE SUBLEITO DE SOLO PREDOMINANTEMENTE ARENOSO. AF_11/2019	(162,11*5,00)	810,55	m2
3	PAVIMENTAÇÃO			
94273	ASSENTAMENTO DE GUIA (MEIO-FIO) EM TRECHO RETO, CONFECCIONADA EM CONCRETO PRÉ-FABRICADO, DIMENSÕES 100X15X13X30 CM (COMPRIMENTO X BASE INFERIOR X BASE SUPERIOR X ALTURA), PARA VIAS URBANAS (USO VIÁRIO). AF_06/2016	(162,11*2,00)	324,22	m
1110041/CAERN-RN	EXECUÇÃO DE PAVIMENTO EM PARALELEPÍPEDO DE PEDRA CALCÁRIA,REJUNTAMENTO COM ARGAMASSA TRAÇO 1:3 (CIMENTO E AREIA),COMPACTAÇÃO COM PLACA VIBRATÓRIA, EXCLUSIVE COLCHÃO DE AREIA.R_05/2021	(162,11*5,00)	810,55	m2
	COLCHÃO DE AREIA ESP 15 CM	(162,11*5,00*0,15)	121,58	m3
4	SINALIZAÇÃO VERTICAL			
5213456	FORNECIMENTO E IMPLANTAÇÃO DE PLACA DE REGULAMENTAÇÃO EM FIBRA, R1 LADO 0,248 m - PELÍCULA RETRORREFLETIVA TIPO I e SI	1,00	1,00	und
5213440	FORNECIMENTO E IMPLANTAÇÃO DE PLACA DE REGULAMENTAÇÃO EM AÇO D = 0,60 m - PELÍCULA RETRORREFLETIVA TIPO I e SI	(1,00*2,00)	2,00	und
5216111	FORNECIMENTO E IMPLANTAÇÃO DE SUPORTE E TRAVESSA PARA PLACA DE SINALIZAÇÃO EM MADEIRA DE LEI TRATADA 8 x 8 cm	(1,00+2,00)	2,00	und

Watson kleiber de Oliveira Franklin  
Eng. Civil - CREA 210371727-9





**PREFEITURA MUNICIPAL DE PUREZA**  
**Praça 05 de abril - 180, Pureza-RN, 59582-000**  
**CNPJ:08.290.223/0001-42**

**MEMÓRIA DE CÁLCULOS**

<b>OBRA</b>	<b>PAVIMENTAÇÃO EM PARALELEPÍPEDO COM DRENAGEM SUPERFICIAL PELO METODO CONVENCIONAL</b>
<b>LOCAL</b>	<b>RUA DAS ORQUIDEAS , BAIRRO NOVA DESCOBERTA - PUREZA - RN</b>

ITEM	DESCRIÇÃO	QUANTIDADE		UNIDADE
<b>1</b>	<b>SERVIÇOS PRELIMINARES</b>			
103689	FORNECIMENTO E INSTALAÇÃO DE PLACA DE OBRA COM CHAPA GALVANIZADA E ESTRUTURA DE MADEIRA. AF_03/2022_PS	(3,00*2,00)	6,00	m2
<b>2</b>	<b>TRABALHOS EM TERRA</b>			
100577	REGULARIZAÇÃO E COMPACTAÇÃO DE SUBLEITO DE SOLO PREDOMINANTEMENTE ARENOSO. AF_11/2019	(202,43*5,00)	1 012,15	m2
<b>3</b>	<b>PAVIMENTAÇÃO</b>			
94273	ASSENTAMENTO DE GUIA (MEIO-FIO) EM TRECHO RETO, CONFECCIONADA EM CONCRETO PRÉ-FABRICADO, DIMENSÕES 100X15X13X30 CM (COMPRIMENTO X BASE INFERIOR X BASE SUPERIOR X ALTURA), PARA VIAS URBANAS (USO VIÁRIO). AF_06/2016	(202,43*2,00)	404,86	m
1110041/CAERN-RN	EXECUÇÃO DE PAVIMENTO EM PARALELEPÍPEDO DE PEDRA CALCÁRIA,REJUNTAMENTO COM ARGAMASSA TRAÇO 1:3 (CIMENTO E AREIA),COMPACTAÇÃO COM PLACA VIBRATÓRIA, EXCLUSIVE COLCHÃO DE AREIA.R_05/2021	(202,43*5,00)	1 012,15	m2
	COLCHÃO DE AREIA ESP 15 CM	(202,43*5,00*0,15)	151,82	m3
<b>4</b>	<b>SINALIZAÇÃO VERTICAL</b>			
5213456	FORNECIMENTO E IMPLANTAÇÃO DE PLACA DE REGULAMENTAÇÃO EM FIBRA, R1 LADO 0,248 m - PELÍCULA RETRORREFLETIVA TIPO I e SI	1,00	1,00	und
5213440	FORNECIMENTO E IMPLANTAÇÃO DE PLACA DE REGULAMENTAÇÃO EM AÇO D = 0,60 m - PELÍCULA RETRORREFLETIVA TIPO I e SI	(1,00*2,00)	2,00	und
5216111	FORNECIMENTO E IMPLANTAÇÃO DE SUPORTE E TRAVESSA PARA PLACA DE SINALIZAÇÃO EM MADEIRA DE LEI TRATADA 8 x 8 cm	(1,00+2,00)	2,00	und

Watson kleiber de Oliveira Franklin  
Eng. Civil - CREA 210371727-9



**PREFEITURA MUNICIPAL DE PUREZA**  
**Praça 05 de abril - 180, Pureza-RN, 59582-000**  
**CNPJ:08.290.223/0001-42**

**MEMÓRIA DE CÁLCULOS**

<b>OBRA</b>	<b>PAVIMENTAÇÃO EM PARALELEPIPEDO COM DRENAGEM SUPERFICIAL PELO METODO CONVENCIONAL</b>			
<b>LOCAL</b>	<b>RUA DAS VIOLETAS , BAIRRO NOVA DESCOBERTA - PUREZA - RN</b>			
<b>ITEM</b>	<b>DESCRIÇÃO</b>	<b>QUANTIDADE</b>		<b>UNIDADE</b>
<b>1</b>	<b>SERVIÇOS PRELIMINARES</b>			
103689	FORNECIMENTO E INSTALAÇÃO DE PLACA DE OBRA COM CHAPA GALVANIZADA E ESTRUTURA DE MADEIRA. AF_03/2022_PS	(3,00*2,00)	6,00	m2
<b>2</b>	<b>TRABALHOS EM TERRA</b>			
100577	REGULARIZAÇÃO E COMPACTAÇÃO DE SUBLEITO DE SOLO PREDOMINANTEMENTE ARENOSO. AF_11/2019	(89,00*5,00)	445,00	m2
<b>3</b>	<b>PAVIMENTAÇÃO</b>			
94273	ASSENTAMENTO DE GUIA (MEIO-FIO) EM TRECHO RETO, CONFECCIONADA EM CONCRETO PRÉ-FABRICADO, DIMENSÕES 100X15X13X30 CM (COMPRIMENTO X BASE INFERIOR X BASE SUPERIOR X ALTURA), PARA VIAS URBANAS (USO VIÁRIO). AF_06/2016	(89,00*2,00)	178,00	m
1110041/CAERN-RN	EXECUÇÃO DE PAVIMENTO EM PARALELEPÍPEDO DE PEDRA CALCÁRIA,REJUNTAMENTO COM ARGAMASSA TRAÇO 1:3 (CIMENTO E AREIA),COMPACTAÇÃO COM PLACA VIBRATÓRIA, EXCLUSIVE COLCHÃO DE AREIA.R_05/2021	(89,00*5,00)	445,00	m2
Orse/3212	COLCHÃO DE AREIA ESP 15 CM	(89,00*5,00*0,15)	66,75	m3
<b>4</b>	<b>SINALIZAÇÃO VERTICAL</b>			
5213456	FORNECIMENTO E IMPLANTAÇÃO DE PLACA DE REGULAMENTAÇÃO EM FIBRA, R1 LADO 0,248 m - PELÍCULA RETRORREFLETIVA TIPO I e SI	1,00	1,00	und
5213440	FORNECIMENTO E IMPLANTAÇÃO DE PLACA DE REGULAMENTAÇÃO EM AÇO D = 0,60 m - PELÍCULA RETRORREFLETIVA TIPO I e SI	(1,00*2,00)	2,00	und
5216111	FORNECIMENTO E IMPLANTAÇÃO DE SUPORTE E TRAVESSA PARA PLACA DE SINALIZAÇÃO EM MADEIRA DE LEI TRATADA 8 x 8 cm	(1,00+2,00)	2,00	und
<div>Watson kleiber de Oliveira Franklin Eng. Civil - CREA 210371727-9</div>				



**PREFEITURA MUNICIPAL DE PUREZA**  
**Praça 05 de abril - 180, Pureza-RN, 59582-000**  
**CNPJ:08.290.223/0001-42**

**MEMÓRIA DE CÁLCULOS**

OBRA	PAVIMENTAÇÃO EM PARALELEPIPEDO COM DRENAGEM SUPERFICIAL PELO METODO CONVENCIONAL			
LOCAL	RUA DAS BROMÉLIAS , BAIRRO NOVA DESCOBERTA - PUREZA - RN			
		COMP/LARGURA	174,36	5,00
ITEM	DESCRIÇÃO	QUANTIDADE		UNIDADE
1	SERVIÇOS PRELIMINARES			
103689	FORNECIMENTO E INSTALAÇÃO DE PLACA DE OBRA COM CHAPA GALVANIZADA E ESTRUTURA DE MADEIRA. AF_03/2022_PS	(3,00*2,00)	6,00	m2
2	TRABALHOS EM TERRA			
100577	REGULARIZAÇÃO E COMPACTAÇÃO DE SUBLEITO DE SOLO PREDOMINANTEMENTE ARENOSO. AF_11/2019	(174,36*5,00)	871,80	m2
3	PAVIMENTAÇÃO			
94273	ASSENTAMENTO DE GUIA (MEIO-FIO) EM TRECHO RETO, CONFECCIONADA EM CONCRETO PRÉ-FABRICADO, DIMENSÕES 100X15X13X30 CM (COMPRIMENTO X BASE INFERIOR X BASE SUPERIOR X ALTURA), PARA VIAS URBANAS (USO VIÁRIO). AF_06/2016	(174,36*2,00)	348,72	m
1110041/CAERN-RN	EXECUÇÃO DE PAVIMENTO EM PARALELEPÍPEDO DE PEDRA CALCÁRIA,REJUNTAMENTO COM ARGAMASSA TRAÇO 1:3 (CIMENTO E AREIA),COMPACTAÇÃO COM PLACA VIBRATÓRIA, EXCLUSIVE COLCHÃO DE AREIA.R_05/2021	(174,36*5,00)	871,80	m2
	COLCHÃO DE AREIA ESP 15 CM	(174,36*5,00*0,15)	130,77	m3
4	SINALIZAÇÃO VERTICAL			
5213456	FORNECIMENTO E IMPLANTAÇÃO DE PLACA DE REGULAMENTAÇÃO EM FIBRA, R1 LADO 0,248 m - PELÍCULA RETRORREFLETIVA TIPO I e SI	1,00	1,00	und
5213440	FORNECIMENTO E IMPLANTAÇÃO DE PLACA DE REGULAMENTAÇÃO EM AÇO D = 0,60 m - PELÍCULA RETRORREFLETIVA TIPO I e SI	(1,00*2,00)	2,00	und
5216111	FORNECIMENTO E IMPLANTAÇÃO DE SUPORTE E TRAVESSA PARA PLACA DE SINALIZAÇÃO EM MADEIRA DE LEI TRATADA 8 x 8 cm	(1,00+2,00)	2,00	und

Watson kleiber de Oliveira Franklin  
Eng. Civil - CREA 210371727-9



**PREFEITURA MUNICIPAL DE PUREZA**  
**Praça 05 de abril - 180, Pureza-RN, 59582-000**  
**CNPJ:08.290.223/0001-42**

**MEMÓRIA DE CÁLCULOS**

OBRA		PAVIMENTAÇÃO EM PARALELEPIPEDO COM DRENAGEM SUPERFICIAL PELO METODO CONVENCIONAL		
LOCAL		RUA DOS GIRASSOIS , BAIRRO NOVA DESCOBERTA - PUREZA - RN		
		COMP/LARGURA	104,00	5,00
ITEM	DESCRIÇÃO	QUANTIDADE	UNIDADE	
1	SERVIÇOS PRELIMINARES			
103689	FORNECIMENTO E INSTALAÇÃO DE PLACA DE OBRA COM CHAPA GALVANIZADA E ESTRUTURA DE MADEIRA. AF_03/2022_PS	(3,00*2,00)	6,00	m2
2	TRABALHOS EM TERRA			
100577	REGULARIZAÇÃO E COMPACTAÇÃO DE SUBLEITO DE SOLO PREDOMINANTEMENTE ARENOSO. AF_11/2019	(162,11*5,00)	520,00	m2
3	PAVIMENTAÇÃO			
94273	ASSENTAMENTO DE GUIA (MEIO-FIO) EM TRECHO RETO, CONFECCIONADA EM CONCRETO PRÉ-FABRICADO, DIMENSÕES 100X15X13X30 CM (COMPRIMENTO X BASE INFERIOR X BASE SUPERIOR X ALTURA), PARA VIAS URBANAS (USO VIÁRIO). AF_06/2016	(162,11*2,00)	208,00	m
1110041/CAERN-RN	EXECUÇÃO DE PAVIMENTO EM PARALELEPÍPEDO DE PEDRA CALCÁRIA,REJUNTAMENTO COM ARGAMASSA TRAÇO 1:3 (CIMENTO E AREIA),COMPACTAÇÃO COM PLACA VIBRATÓRIA, EXCLUSIVE COLCHÃO DE AREIA.R_05/2021	(162,11*5,00)	520,00	m2
	COLCHÃO DE AREIA ESP 15 CM	(162,11*5,00*0,15)	78,00	m3
4	SINALIZAÇÃO VERTICAL			
5213456	FORNECIMENTO E IMPLANTAÇÃO DE PLACA DE REGULAMENTAÇÃO EM FIBRA, R1 LADO 0,248 m - PELÍCULA RETRORREFLETIVA TIPO I e SI	1,00	1,00	und
5213440	FORNECIMENTO E IMPLANTAÇÃO DE PLACA DE REGULAMENTAÇÃO EM AÇO D = 0,60 m - PELÍCULA RETRORREFLETIVA TIPO I e SI	(1,00*2,00)	2,00	und
5216111	FORNECIMENTO E IMPLANTAÇÃO DE SUPORTE E TRAVESSA PARA PLACA DE SINALIZAÇÃO EM MADEIRA DE LEI TRATADA 8 x 8 cm	(1,00+2,00)	2,00	und

Watson kleiber de Oliveira Franklin  
Eng. Civil - CREA 210371727-9













		<b>PREFEITURA MUNICIPAL DE PUREZA</b> Praça 05 de abril - 180, Pureza-RN, 59582-000 CNPJ:08.290.223/0001-42						
PLANILHA ORÇAMENTÁRIA								
OBRA	PAVIMENTAÇÃO EM PARALELEPIPEDO COM DRENAGEM SUPERFICIAL PELO METODO CONVENCIONAL				LARGURA	7,00	BDI	24%
LOCAL	RUA DOS CAJUEIROS , BAIRRO NOVA DESCOBERTA - PUREZA - RN				COMPRIMENTO	239,47	DATA	14/11/25
ITEM	DESCRIÇÃO	QUANTIDADE	UNIDADE	PREÇO S/BDI	PREÇO C/BDI	PARCIAL		
1	SERVIÇOS PRELIMINARES					3 465,49		
103689	FORNECIMENTO E INSTALAÇÃO DE PLACA DE OBRA COM CHAPA GALVANIZADA E ESTRUTURA DE MADEIRA. AF_03/2022_PS	6,00	m2	465,81	577,58	3 465,49		
2	TRABALHOS EM TERRA				-	1 060,04		
100577	REGULARIZAÇÃO E COMPACTAÇÃO DE SUBLEITO DE SOLO PREDOMINANTEMENTE ARENOSO. AF_11/2019	1 676,29	m2	0,51	0,63	1 060,04		
3	PAVIMENTAÇÃO					182 703,82		
94273	ASSENTAMENTO DE GUIA (MEIO-FIO) EM TRECHO RETO, CONFECCIONADA EM CONCRETO PRÉ-FABRICADO, DIMENSÕES 100X15X13X30 CM (COMPRIMENTO X BASE INFERIOR X BASE SUPERIOR X ALTURA), PARA VIAS URBANAS (USO VIÁRIO). AF_06/2016	478,94	m	48,05	59,58	28 535,06		
1110041/CAERN-RN	EXECUÇÃO DE PAVIMENTO EM PARALELEPIPEDO DE PEDRA CALCÁRIA,REJUNTAMENTO COM ARGAMASSA TRAÇO 1:3 (CIMENTO E AREIA),COMPACTAÇÃO COM PLACA VIBRATÓRIA, EXCLUSIVE COLCHÃO DE AREIA.R_05/2021	1 676,29	m2	54,59	67,69	113 466,21		
Orse/3212	COLCHÃO DE AREIA	251,44	m3	130,55	161,88	40 702,55		
4	SINALIZAÇÃO VERTICAL					1 254,80		
5213456	FORNECIMENTO E IMPLANTAÇÃO DE PLACA DE REGULAMENTAÇÃO EM FIBRA, R1 LADO 0,248 m - PELÍCULA RETRORREFLETIVA TIPO I e SI	1,00	und	248,88	308,60	308,60		
5213440	FORNECIMENTO E IMPLANTAÇÃO DE PLACA DE REGULAMENTAÇÃO EM AÇO D = 0,60 m - PELÍCULA RETRORREFLETIVA TIPO I e SI	2,00	und	267,43	331,60	663,20		
5216111	FORNECIMENTO E IMPLANTAÇÃO DE SUPORTE E TRAVESSA PARA PLACA DE SINALIZAÇÃO EM MADEIRA DE LEI TRATADA 8 x 8 cm	2,00	und	114,12	141,50	283,01		
O Presente Orçamento Importa o Valor de:				TOTAL (R\$)			188 484,16	
Cento e oitenta e oito mil, quatrocentos e oitenta e quatro reais e dezesseis centavos				Watson kleiber de Oliveira Franklin Eng. Civil - CREA 210371727-9				
O Orçamento esta de acordo com a tabela SINAPI/RN NOV 2025 e a tabela SICRO/RN								

gov.br

Documento assinado digitalmente  
WATSON KLEIBER DE OLIVEIRA FRANKLIN  
Data: 20/11/2025 20:04:04-0300  
Verifique em https://validar.iti.gov.br



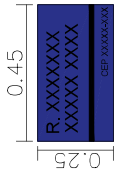
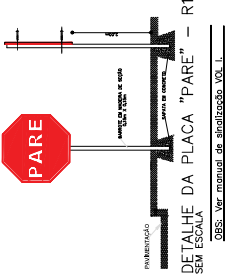
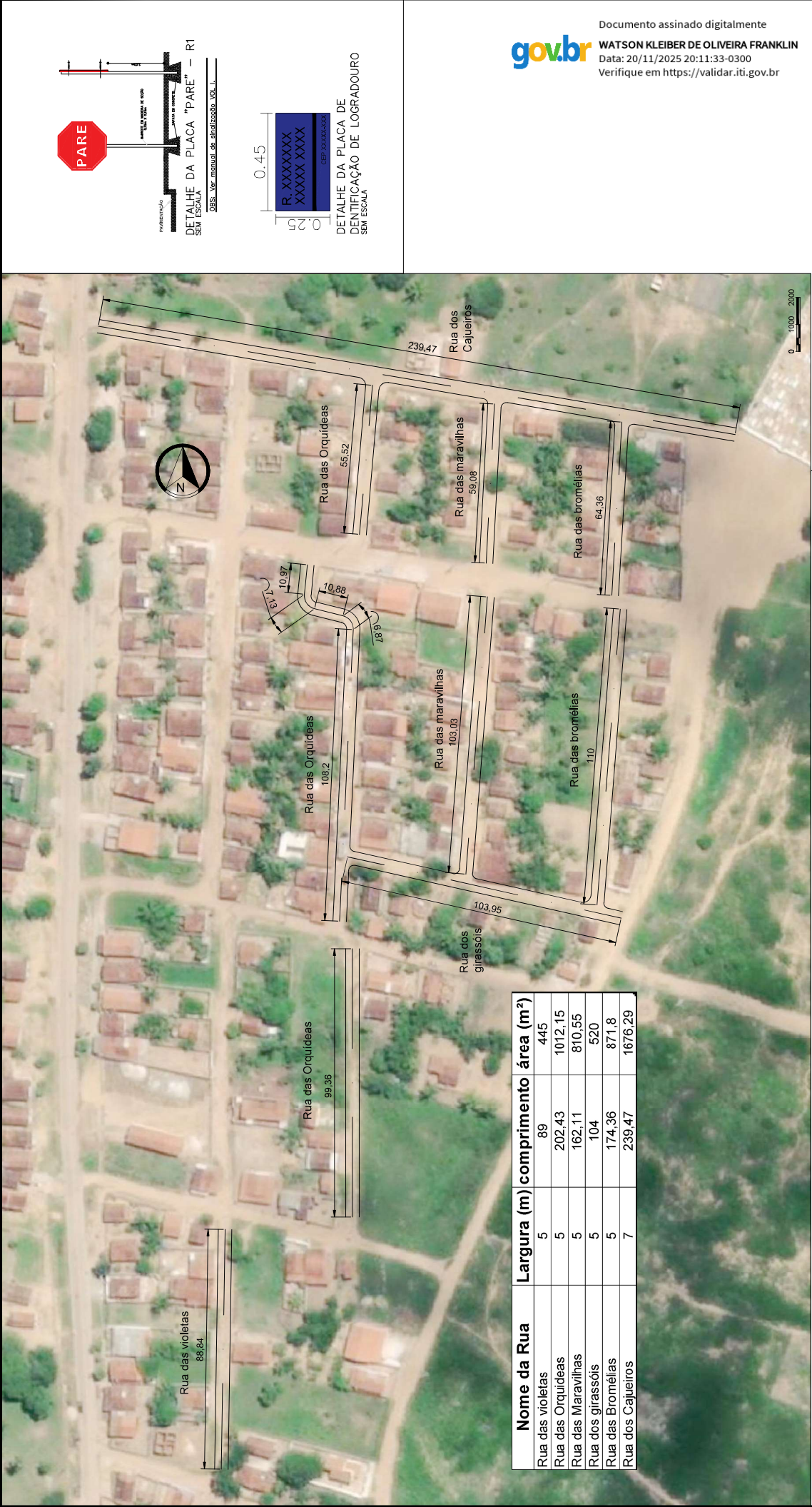

DETALHE DA PLACA DE IDENTIFICAÇÃO DE LOGRADOURO SEM ESCALA



Documento assinado digitalmente  
WATSON KLEIBER DE OLIVEIRA FRANKLIN  
Data: 20/11/2025 20:11:33-0300  
Verifique em <https://validar.iti.gov.br>

PROPRIETÁRIO:	PREFEITURA MUNICIPAL DE PUREZA/RN			PRELIMINAR:	01/01
ASSUNTO:	PAVIMENTAÇÃO RUAS DE NOVA DESCOBERTA			ESCALA:	1:1000
CONTEÚDO:	RUAS DO BAIRRO DE NOVA DESCOBERTA DO MUNICÍPIO DE PUREZA			DATA:	
LOCAL:	Bairro Nova Descoberta, Pureza - RN, 59592-000			ADOTADO:	
PROJETO:	Watson Kleiber de Oliveira Franklin CREA-RN: 210371727-9			REVISÃO:	R00
DESENHO:	Jefailson Alves da Silva CREA: 2119792024RN				

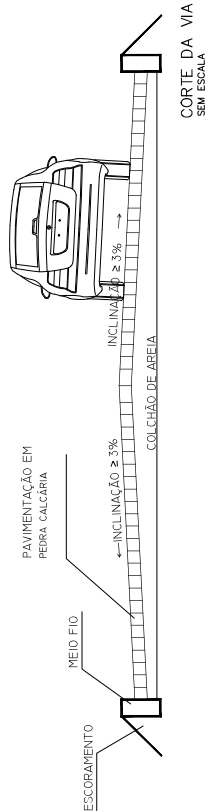
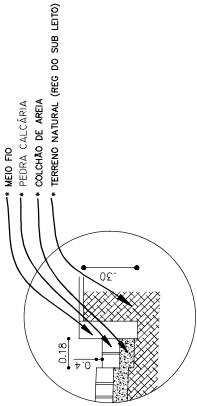

Nome da Rua	Largura (m)	comprimento	área (m²)
Rua das violetas	5	89	445
Rua das Orquídeas	5	202,43	1012,15
Rua das Maravilhas	5	162,11	810,55
Rua dos girassóis	5	104	520
Rua das Bromélias	5	174,36	871,8
Rua dos Cajueiros	7	239,47	1676,29



PREFEITURA  
**PUREZA**  
BOM DIA TUDO, BOM DIA CADA UM

**PREFEITURA MUNICIPAL DE PUREZA**  
**Praça 05 de abril - 180, Pureza-RN, 59582-000**  
**CNPJ:08.290.223/0001-42**

**COMPOSIÇÃO DE BDI (BONIFICAÇÃO DE DESPESAS INDIRETAS)**

OBRA	PAVIMENTAÇÃO EM PARALELEPÍPEDO COM DRENAGEM SUPERFICIAL PELO METODO CONVENCIONAL	
ITEM	DESCRIÇÃO	%
AC	ADMINISTRAÇÃO CENTRAL	4,00%
SG	SEGURO E GARANTIA	0,80%
R	RISCO	1,27%
DF	DESPESAS FINANCEIRA	1,37%
L	LUCRO	7,42%
P	PIS	0,85%
C	COFINS	3,00%
I	ISS	3,00%

$$(((1+AC+SG+R)*(1+DF)*(1+L))/(1-(P+C+I)))-1$$

<b>BDI</b>	<b>24,00%</b>
------------	---------------

\_\_\_\_\_  
Watson kleiber de Oliveira Franklin  
Eng. Civil - CREA 210371727-9



PREFEITURA  
**PUREZA**  
MUNICÍPIO DE PUREZA - MATO GROSSO DO SUL

**PREFEITURA MUNICIPAL DE PUREZA**  
**Praça 05 de abril - 180, Pureza-RN, 59582-000**  
**CNPJ:08.290.223/0001-42**

**COMPOSIÇÃO DE BDI (BONIFICAÇÃO DE DESPESAS INDIRETAS)**

OBRA	PAVIMENTAÇÃO EM PARALELEPIPEDO COM DRENAGEM SUPERFICIAL PELO METODO CONVENCIONAL	
ITEM	DESCRIÇÃO	%
AC	ADMINISTRAÇÃO CENTRAL	4,00%
SG	SEGURO E GARANTIA	0,80%
R	RISCO	1,27%
DF	DESPESAS FINANCEIRA	1,37%
L	LUCRO	7,42%
P	PIS	0,85%
C	COFINS	3,00%
I	ISS	3,00%

$$(((1+AC+SG+R)*(1+DF)*(1+L))/(1-(P+C+I)))-1$$

**BDI**

**24,00%**

Watson kleiber de Oliveira Franklin  
Eng. Civil - CREA 210371727-9



PREFEITURA  
**PUREZA**  
MUNICÍPIO DE PUREZA - MATO GROSSO DO SUL

**PREFEITURA MUNICIPAL DE PUREZA**  
**Praça 05 de abril - 180, Pureza-RN, 59582-000**  
**CNPJ:08.290.223/0001-42**

**COMPOSIÇÃO DE BDI (BONIFICAÇÃO DE DESPESAS INDIRETAS)**

OBRA	PAVIMENTAÇÃO EM PARALELEPÍPEDO COM DRENAGEM SUPERFICIAL PELO METODO CONVENCIONAL	
ITEM	DESCRIÇÃO	%
AC	ADMINISTRAÇÃO CENTRAL	4,00%
SG	SEGURO E GARANTIA	0,80%
R	RISCO	1,27%
DF	DESPESAS FINANCEIRA	1,37%
L	LUCRO	7,42%
P	PIS	0,85%
C	COFINS	3,00%
I	ISS	3,00%

$$(((1+AC+SG+R)*(1+DF)*(1+L))/(1-(P+C+I)))-1$$

<b>BDI</b>	<b>24,00%</b>
------------	---------------

Watson kleiber de Oliveira Franklin  
Eng. Civil - CREA 210371727-9



PREFEITURA  
**PUREZA**  
BOM DIA TUBA, BOM DIA CANTU

**PREFEITURA MUNICIPAL DE PUREZA**  
**Praça 05 de abril - 180, Pureza-RN, 59582-000**  
**CNPJ:08.290.223/0001-42**

**COMPOSIÇÃO DE BDI (BONIFICAÇÃO DE DESPESAS INDIRETAS)**

OBRA	PAVIMENTAÇÃO EM PARALELEPIPEDO COM DRENAGEM SUPERFICIAL PELO METODO CONVENCIONAL	
ITEM	DESCRIÇÃO	%
AC	ADMINISTRAÇÃO CENTRAL	4,00%
SG	SEGURO E GARANTIA	0,80%
R	RISCO	1,27%
DF	DESPESAS FINANCEIRA	1,37%
L	LUCRO	7,42%
P	PIS	0,85%
C	COFINS	3,00%
I	ISS	3,00%

$$(((1+AC+SG+R)*(1+DF)*(1+L))/(1-(P+C+I)))-1$$

<b>BDI</b>	<b>24,00%</b>
------------	---------------

Watson kleiber de Oliveira Franklin  
Eng. Civil - CREA 210371727-9



PREFEITURA  
**PUREZA**  
MUNICÍPIO DE PUREZA - MATO GROSSO DO SUL

**PREFEITURA MUNICIPAL DE PUREZA**  
**Praça 05 de abril - 180, Pureza-RN, 59582-000**  
**CNPJ:08.290.223/0001-42**

**COMPOSIÇÃO DE BDI (BONIFICAÇÃO DE DESPESAS INDIRETAS)**

OBRA	PAVIMENTAÇÃO EM PARALELEPÍPEDO COM DRENAGEM SUPERFICIAL PELO METODO CONVENCIONAL	
ITEM	DESCRIÇÃO	%
AC	ADMINISTRAÇÃO CENTRAL	4,00%
SG	SEGURO E GARANTIA	0,80%
R	RISCO	1,27%
DF	DESPESAS FINANCEIRA	1,37%
L	LUCRO	7,42%
P	PIS	0,85%
C	COFINS	3,00%
I	ISS	3,00%

$$(((1+AC+SG+R)*(1+DF)*(1+L))/(1-(P+C+I)))-1$$

<b>BDI</b>	<b>24,00%</b>
------------	---------------

Watson kleiber de Oliveira Franklin  
Eng. Civil - CREA 210371727-9





PREFEITURA  
**PUREZA**  
MUNICÍPIO DE PUREZA - RORAIMA

**PREFEITURA MUNICIPAL DE PUREZA**  
**Praça 05 de abril - 180, Pureza-RN, 59582-000**  
**CNPJ:08.290.223/0001-42**

**COMPOSIÇÃO DE BDI (BONIFICAÇÃO DE DESPESAS INDIRETAS)**

OBRA	PAVIMENTAÇÃO EM PARALELEPÍPEDO COM DRENAGEM SUPERFICIAL PELO METODO CONVENCIONAL	
ITEM	DESCRIÇÃO	%
AC	ADMINISTRAÇÃO CENTRAL	4,00%
SG	SEGURO E GARANTIA	0,80%
R	RISCO	1,27%
DF	DESPESAS FINANCEIRA	1,37%
L	LUCRO	7,42%
P	PIS	0,85%
C	COFINS	3,00%
I	ISS	3,00%
$(((1+AC+SG+R)*(1+DF)*(1+L))/(1-(P+C+I)))-1$		
BDI		24,00%

Watson kleiber de Oliveira Franklin  
Eng. Civil - CREA 210371727-9



Documento assinado digitalmente

**WATSON KLEIBER DE OLIVEIRA FRANKLIN**  
Data: 20/11/2025 20:07:03-0300  
Verifique em <https://validar.iti.gov.br>